Большая Балашиха

Радио «Большая Балашиха»
24 часа онлайн
на сайте bbnews.ru

Радио

Еженедельная газета «Город Балашиха» WWW.BBNEWS.RU **11 октября 2019 г.** №40 (147)

3

Заслуженный строитель

Бюст Героя труда Владимира Ляхова открыли в сквере в микрорайоне Ольгино

РАЗВИТИЕ 5

Культурный центр

Капремонт малого зала Дворца культуры «Балашиха» завершат до весны 2020 года

ОБРАЗОВАНИЕ 7

По сингапурской методике

Учитель истории из Балашихи получила губернаторскую премию

По просьбам жителей!
Будет ещё 1 акция!!!
ЛЮБАЯ ПАРА от -850р.
БЕЛАРУСЬ
кожаные
САПОГИ, БОТИНКИ
0+ ОСЕНЬ-ЗИМА
13 октября
ВОСКРЕСЕНЬЕ
с 9 до16
ДК«РОДНИК»
(ул.Новая, 55)
ЛЮБАЯ ПАРА от - 850р.
натуральная кожа, нубук
Реклама

РЕГИОН

Движение вперёд

Делегация Балашихи побывала на праздновании 90-летия Подмосковья

Делегация Балашихи под руководством главы города Сергея Юрова стала участницей празднования 90-летия региона в Доме правительства Московской области в Красногорске. На празднике чествовали деятелей науки, образования, культуры, сотрудников правоохранительных органов.

«В этом зале собрались люди разных возрастов, профессий, люди, которые любят нашу область, много сделали для её развития. У нас есть добрая традиция — собираться в преддверии Дня Московской области, чтобы отметить наградами тех, кто особенно отличился в работе, посвятил свою жизнь людям и воспитанию детей, совершил героические поступки. Поздравляю всех с девяностолетием Подмосковья! Хочу пожелать здоровья и благополучия!» — сказал губернатор Московской области **Андрей ВОРОБЬЁВ**.

Глава региона вручил государственные и областные награды. Медалью ордена «За заслуги перед Отечеством» II степени он наградил заслуженную артистку России художественного руководителя Московского областного государственного театра юного зрителя Нонну Гришаеву и председателя Московской областной организации профсоюза работников здравоохранения России Анатолия Домникова. Знак преподобного Сергия Радонежского из рук губернатора получил певец Денис Майданов. Многодетной маме из Фрязина Анне Ру Андрей Воробьёв вручил знак «Материнская слава».

«Московская область — это центральный регион, перед которым стоят особые задачи. И те перемены, которые произошли здесь в последние семь лет, позволяют говорить о том, что и в последующей перспективе нас ждёт рывок вперёд. Мы всё это чувствуем на территории Балашихи благодаря поддержке губернатора и реализации государственных программ. Это строительство объектов здравоохранения, образования и спорта, реконструкция объектов культуры, открытие новых рабочих мест. Хочется поздравить всех жителей Московской области, жителей Балашихи с этим праздником и выразить уверенность в том, что дружной командой под руководством губернатора мы будем развивать и продвигать наше Подмосковье вперёд», — сказал **Сергей ЮРОВ**.

В составе делегации Балашихи также были председатель городского Совета депутатов Геннадий Попов, директор Ледового дворца «Арена Балашиха» Александр Бахтин, председатель Общественной палаты Елена Жарова, руководители общественных организаций.

«Подмосковье преображается. В строй вводится много школ, детских садов. Балашиха стоит на первом месте по вводу в эксплуатацию объектов здравоохранения. Город участвует в национальных проектах, президентских и губернаторских программах. Мы — крупнейший город Подмосковья. Мы обладаем огромным человеческим потенциалом и вносим весомый вклад в развитие региона в целом», — считает председатель Общественной палаты Балашихи **Елена ЖАРОВА**.

Московскую губернию учредил Пётр I в 1708 году. Московская область образована 14 января 1929 года в ходе укрупнения единиц административно-территориального деления РСФСР. День Московской области отмечают ежегодно в первое воскресенье октября.

Константин РОИК

ПАМЯТЬ

Заслуженный строитель

Бюст Героя труда Владимира Ляхова открыли в сквере в микрорайоне Ольгино

Памятник Герою Социалистического Труда, лауреату Ленинской премии и заслуженному строителю России Владимиру Ляхову открыли в сквере в микрорайоне Ольгино.

Глава Балашихи Сергей Юров, генеральный директор Московского монтажного управления специализированного (ММУС) Владимир Гребеньков и дочь Ляхова Александра Кургускина возложили к монументу цветы.

«Открытие памятника Владимиру Степановичу Ляхову — важное событие. Наш город рос вокруг предприятий, создавался руками их работников. Хочу поблагодарить руководство управления за то, что оно создает в городе важные социальные объекты, вкладывает средства в благоустройство, в том числе в этот сквер. Владимир Ляхов останется в памяти всех поколений, которые будут жить в Балашихе», — сказал **Сергей ЮРОВ**.

Владимир Ляхов внёс большой вклад в развитие Московского монтажного управления. Он руководил Трестом № 7, в структуру которого входило ММУС. Под его началом в Железнодорожном построили крупнейшую производственную базу треста. С именем Ляхова связана прокладка в город газовой магистрали от газопровода Саратов-Москва.

В честь Владимира Ляхова рядом с монументом в сквере установили памятный камень. Сергей Юров передал благодарственные письма от Мособлдумы и городской администрации шести работникам управления, которое отметило 75-летний юбилей. Также сотрудникам управления вручили почётные грамоты и благодарности от городского Совета депутатов, Торгово-промышленной палаты.

«Первый памятник Ляхову уже открыт на базе ММУС к столетию отца. Но эта работа скульптора мне тоже понравилась. Папа более 50 лет проработал на предприятии. Он был целеустремлённым, надёжным человеком, заботился о сотрудниках, обеспечивал их жильём, отправлял в загранкомандировки. И я пошла по стопам отца, работала в управлении свыше 20 лет», — сказала **Александра КУРГУСКИНА**.

Московское монтажное управление основано в 1944 году. В советские времена ММУС возводило многоэтажные дома в Железнодорожном, котельные, строило детские сады, физкультурно-оздоровительные комплексы. Помимо строительства управление занимается капитальным ремонтом и обслуживанием нефтеперерабатывающих заводов, изготовлением металлоконструкций, дымовых труб, резервуаров и трубных узлов. Среди заказчиков — Лукойл, Газпром, Мосэнерго, Росэнергоатом. Численность коллектива составляет 1140 человек. Промышленная база ММУС площадью 6,7 гектара расположена в микрорайоне Саввино.

Константин РОИК

БИЗНЕС

Победитель бездорожья

Производство вездеходной техники освоили на балашихинском предприятии

Производство вездеходной техники планируют наладить на предприятии «Рекстроймонтаж» в микрорайоне Кучино в Балашихе. Пилотную машину оценил глава Балашихи Сергей Юров.

Два месяца назад на предприятии собрали первый снегоболотоход «Ника» из отечественных комплектующих. Большинство из них в своё время применялись при создании разных моделей «Жигулей». В компоновке «Ники» использовали коробку передач от классической «четвёрки», мосты от «Нивы» и камазовские колёса. Исключение — китайский двигатель «Лифан». Вездеход способен развивать скорость до 45 километров в час. На воде машина готова двигаться со скоростью около 5 километров в час. Высокий клиренс — 60 сантиметров — позволяет преодолевать болотистую местность.

Машина уже доказала свою профпригодность. Её обкатали на соревнованиях в Ленинградской области. На предприятии планируют наладить производственную линию и изготавливать до четырёх вездеходов в месяц. Параллельно с этим продолжится работа на заказ. Развитие компании потребует создания дополнительных рабочих мест. Предприятию потребуются новые токари, сварщики и сборщики.

«Мы начинали с четырёх человек, рассчитываем довести штат работников до 15-20. Задумали сделать доступную, недорогую, надёжную, ремонтопригодную технику, которой сможет пользоваться любой человек. Это был пилотный экземпляр, он оказался очень удачным. В дальнейшем проект претерпит небольшие конструктивные изменения, появятся съёмные мосты», — сказал заместитель генерального директора компании «Рекстроймонтаж» **Александр КОЗЫРЕВ**.

Также на предприятии разрабатывают модели полноприводных мотовездеходов «Мастертехно». В дальнейшем планируется расширять ассортимент производимой техники.

«Руководитель этого предприятия обратился в объединение работодателей Балашихи и заявил о желании выкупить участок земли под промышленное производство. С 1994 года компания арендует землю и является надёжным плательщиком — она имеет право выкупа. Вместе с главой города готовы разрешить эту ситуацию. Предприятие, занимающееся выпуском этих машин, получит легальную основу для своего бизнеса. Земля должна выделяться под важный проект. Руководство «Рекстроймонтажа» должно представить маркетинговые исследования по спросу на эту технику и бизнес-проект по развитию площадки», — сообщил председатель Союза промышленников и предпринимателей Балашихи **Игорь СМИРНОВ**.

Компания «Рекстроймонтаж» базируется на площади 2,7 гектара в промзоне микрорайона Кучино. Предприятие начало производство вездеходной техники в начале 2019 года.

Константин РОИК

Вездеход «Ника»

- **Скорость** — 45 километров в час;
- **длина** — 4 метра;
- **ширина** — 1,8 метра;
- **масса** — 780 килограммов;
- **стоимость** — 250 тысяч руб.

«ЕДИНАЯ РОССИЯ»

ПОЗДРАВИЛИ ВЕТЕРАНОВ

В рамках партпроекта «Старшее поколение» партийцы и члены «Молодой Гвардии Единой России» поздравили ветеранов войны и труда в микрорайоне Орджоникидзе.

Торжественная церемония прошла в Совете ветеранов. Почётную грамоту за плодотворную работу и активную жизненную позицию от балашихинского отделения партии «Единая Россия» председателю Совета Наталье Панькиной вручил член местного Политсовета Алексей Егоров.

«Вы сделали столько добрых дел, что нам приятно с вами общаться, чему-то учиться, вместе участвовать в общественной жизни. Желаю вам добра, долгих лет жизни, крепкого здоровья и чтобы молодёжь вас всегда ценила, уважала и поддерживала», — сказал Алексей Егоров.

Ветеранская организация микрорайона Орджоникидзе насчитывает 238 человек. Её члены ведут общественную работу, встречаются с молодёжью, пропагандируют патриотические ценности.

В День пожилого человека ветераны пообщались за чайным столом, обсудили планы на будущее.

УТЕПЛИТЬ КВАРТИРУ

С просьбой помочь с утеплением квартиры к члену местного Политсовета «Единой России» Галине Ченцовой обратилась пенсионерка Ирина Петрунина, проживающая на улице Новой в микрорайоне Железнодорожный. Приём жителей проходил в общественной приемной местного отделения партии.

«Я живу на первом этаже в угловой квартире. Как только опускается температура, у меня становится очень холодно», — рассказала И. Петрунина.

Горожанка неоднократно обращалась в управляющую компанию, которая обслуживает многоквартирный дом, но пока кардинальных решений принято не было.

«Я обязательно встречусь и переговорю по этому вопросу с руководством управляющей компании, которая обслуживает дом по улице Новой, 37. Необходимо обязательно помочь, чтобы в квартире зимой было тепло», — сказала ГалинаЧенцова.

ПОДДЕРЖКА ИНИЦИАТИВ

«Единая Россия» готова поддержать инициативы граждан в рамках принятия бюджета на 2020 год. Дополнительно выделенные средства по обращениям граждан пойдут на благоустройство и строительство социальных объектов.

Местные отделения партии собирают обращения граждан для решения важнейших проблем социальной инфраструктуры.

Жителям Подмосковья предлагают направлять свои предложения в местные отделения «Единой России», в общественные приёмные партии, к депутатам Совета депутатов городских округов, депутатам Государственной и Московской областной Думы с пожеланиями о строительстве новых детских садов, школ, спортивных объектов и детских площадок.

Также есть возможность обратиться к ответственным за реализацию партийных проектов «Городская среда», «Детский спорт», «Крепкая семья» в муниципалитетах.

Направить свои предложения можно до 17 октября.

Общественные приёмные «Единой России» ежедневно работают на Парковой улице, 7 (+7 925 679 9437) и в Железнодорожном на Октябрьской улице, 11.

По материалам местного отделения партии

ТЕХНИКА

Чистые дороги

Три уборочные машины получила Балашиха по губернаторской программе

Три дорожные комбинированные машины передали в Балашиху по программе губернатора Московской области Андрея Воробьёва.

Новая дорожно-уборочная техника на базе КамАЗ будет обслуживать 450 километров дорог. Стоимость машин составляет 35 миллионов рублей. Большую часть средств на их покупку выделили из областного бюджета.

«Многофункциональные комбинированные дорожные машины могут эксплуатироваться в течение всего года. Зимой техника будет чистить дороги, разбрасывать противогололёдные материалы, вывозить снег. Летом — убирать дороги и мыть дорожные ограждения. Также можно использовать её как самосвалы. Сейчас идёт процедура передачи техники, начать работать на новых машинах планируем в ноябре», — сказал заместитель директора муниципального учреждения «Благоустройство-Балашиха» **Николай ЧУПРИНА**.

В комплекте с машинами также идут щётки, ёмкости с насосами, поливальное оборудование. Зимой машины оборудуют отвалами для очистки снега с дорог, летом установят фронтальные щётки с мойками. Щётки и отвалы ставят 1 ноября или раньше, если выпадает снег. Когда ударят заморозки, дороги начнут обрабатывать песчаной смесью с добавлением реагента, чтобы не было наката и наледи.

На современных машинах установлены двигатели экологического стандарта Евро-5. Работать на новой технике будут круглосуточно.

В 2018 году Балашихе выделили пять тракторов по губернаторской программе. Кроме них с октября на улицах города уже работают три пылесоса на базе КамАЗ, три комбинированные машины, три трактора с щётками и газели. Всего в зимний период для уборки дворов и улиц Балашихи задействуют около 150 единиц коммунальной техники.

3 комбинированные дорожные машины по губернаторской программе поставили в Балашиху

450 километров дорог будет обслуживать новая техника

35 миллионов рублей выделено на их покупку

Алиса ЗВЯГИНА
Фото Ирины ЗУБАРЕВОЙ

НАГРАЖДЕНИЕ

Славимся трудом

Благодарственные письма главы Балашихи вручили коллективу обойной фабрики «Палитра»

Десятерым работникам компании «Палитра» вручили благодарственные письма главы Балашихи Сергея Юрова. Награждение провела замглавы администрации Балашихи Анна Божухина.

«В этом году нашему городу 189 лет, в следующем году будет большой юбилей. В Балашихе делается очень много. От труда каждого сотрудника компании зависит то, как мы будем жить в этом городе, как будут строиться сады, школы и инфраструктура нашего города», — сказала **Анна БОЖУХИНА**.

Также обойная фабрика «Палитра» получила благодарность от Балашихинской комиссии по делам несовершеннолетних за помощь и поддержку в проведении акции «Собери ребёнка в школу». Гендиректор компании «Палитра» Антон Орёл поздравил коллектив, отметил сотрудников, добросовестно относящихся к своей работе.

«Городская администрация уделяет внимание промышленности. Мы стараемся быть лучшими в лучшем городе, стараемся создавать красивый вид нашего предприятия. И конечно же, очень горжусь нашим коллективом и столь высокой оценкой нашего труда. Продукция «Палитры» пользуется спросом по всей России — от Камчатки до Калининграда», – сказал **Антон ОРЁЛ**.

В числе награждённых — менеджер производственной службы Елена Ковалевская. В компании она с 2008 года.

«У нас маленький, дружный и достаточно молодой коллектив. Три человека из нашего отдела получили благодарность главы за добросовестное отношение к работе, чем я очень горжусь. Фабрика находится рядом с домом, коллектив замечательный, хорошее руководство, которое помогает нам и поддерживает во всём. Поэтому и тянет приходить сюда каждый день», — рассказала **Елена КОВАЛЕВСКАЯ**.

Обойная фабрика «Палитра» основана в Балашихе в 2002 году и является лидером в производстве виниловых обоев в России. В год компания производит более 25 миллионов рулонов обоев. На территории площадью более семи гектаров расположены производственные корпуса, склад сырья и материалов, склад готовой продукции, вспомогательные помещения и офисные здания.

Дарья ПШЕНКИНА
Фото Ирины ЗУБАРЕВОЙ

РАЗВИТИЕ

Культурный центр

Капремонт малого зала Дворца культуры «Балашиха» завершат до весны 2020 года

Капитальный ремонт малого зала Дворца культуры «Балашиха» планируют завершить в феврале 2020 года. Об этом стало известно на выездном совещании с участием председателя Мособлдумы Игоря Брынцалова и главы Балашихи Сергея Юрова.

Дворец культуры «Балашиха» — основная площадка для проведения городских, областных и международных мероприятий. В учреждении культуры два зрительных зала. Большой вмещает свыше 700 человек, малый рассчитан на 250 зрителей. Рабочие приступили к демонтажу верхнего слоя стен малого зала. Оба зала будут обшиты звукоизоляционными панелями. Кроме того, после проведения экспертизы было решено поменять деревянные полы на монолитные.

«Балашиха — самый большой город в Московской области. Он должен иметь соответствующий дворец культуры. Поэтому принято решение о его реконструкции, выделены средства, проведён конкурс, есть подрядчики. Надеюсь, что намеченное будет реализовано своевременно, и дети, все жители смогут проводить здесь досуг, участвовать в различных мероприятиях. В планах — все дома культуры в Балашихе привести в порядок, чтобы они были современными и соответствовали всем требованиям, которые действуют в Московской области», — сказал председатель Мособлдумы **Игорь БРЫНЦАЛОВ**.

Реконструкция началась в середине сентября. Рабочие снимают облицовочную плитку, штукатурку с внешних стен. Наряду с обновлением фасада начался демонтаж перекрытий и обновление кровли. До конца 2019 года эти работы планируют завершить.

«В 2018 году правительство Московской области приняло решение о полном капитальном ремонте ДК — старой части и более современной пристройки. Проектирование предполагает сохранение исторического облика фасада, интересную архитектуру внутри здания. Полагаю, уже в конце февраля 2020 года мы полностью отремонтируем старую часть здания и приступим к той, где сегодня занимаются дети. Безусловно, будут определенные неудобства, потому что строительные работы вносят свои коррективы, но к концу 2020 года мы должны полностью сдать объект с благоустройством прилегающей территории», — сообщил глава Балашихи **Сергей ЮРОВ**.

К работам привлекут до 50 человек. Во дворце культуры обновят фойе, трубы отопления, пожарную сигнализацию и вентиляцию, установят камеры видеонаблюдения и восстановят лепнину. Также генподрядчик начал разработку проекта монтажа слаботочных инженерных систем.

«Проект уже был, достался нам от подрядчиков, там есть некоторые замечания, поэтому мы разрабатываем свой. По фасаду, пока погода позволяет, занимаемся черновой отделкой. Покраску мы оставляем на весну, потому что по нормам температура должна превышать пять градусов. До конца декабря мы завершим визуальный вид малого зала — потолок, стены, пол. Оборудование и мебель будут завозить позже», — рассказал начальник участка строительной компании «Новый век» **Анвар КАФАРОВ**.

Дворец культуры «Балашиха» построен в 1954 году. Площадь учреждения культуры — почти 7 тысяч квадратных метров. В различных кружках здесь занимаются почти полторы тысячи детей. На реконструкцию объекта выделено около 345 миллионов рублей.

Константин РОИК

Проект

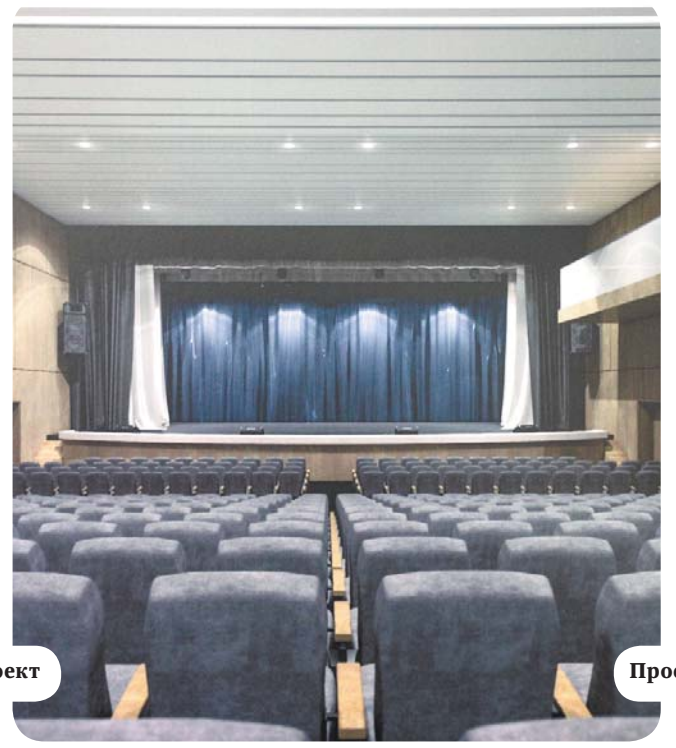

Проект

ПАМЯТЬ

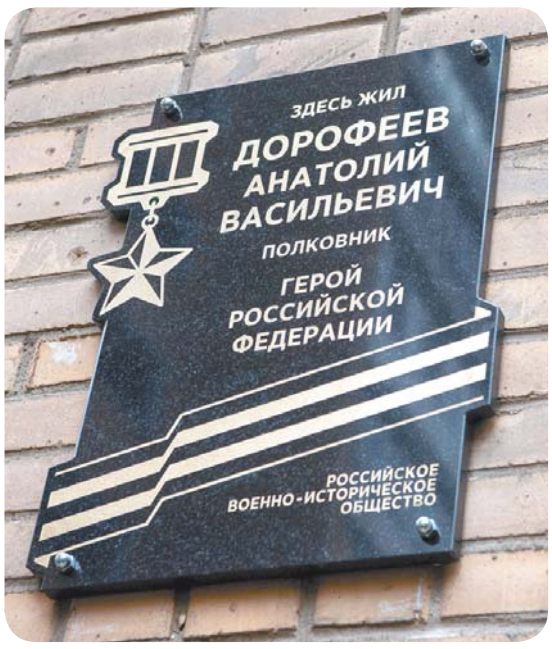

Подвиг под Кёнигсбергом

Мемориальную доску герою Российской Федерации Анатолию Дорофееву торжественно открыли в Балашихе 9 октября. Её разместили на доме №10 по улице Смельчак, где жил ветеран Великой Отечественной войны. Участники акции возложили цветы и почтили память героя.

Мемориальную доску Герою России Анатолию Дорофееву открыли в Балашихе

В апреле 1945 года гвардии-майор Дорофеев со своим батальоном захватил и удерживал плацдарм на Балтийской косе до подхода главных сил. Его бойцы отбили несколько атак противника, взяли в плен 480 немецких солдат и офицеров. В этом бою Анатолий Дорофеев получил третье ранение за войну. В числе шестерых товарищей он был представлен к званию Героя Советского Союза. Но, так как он был женат на дочери врага народа, в присвоении звания героя ему отказали. Высшую награду он получил только в 1995 году.

Памятную табличку на фасаде дома, в котором жил герой с 1973 года, установили по инициативе родственников при участии администрации Балашихи и военно-исторического общества. Почтили память солдата его родственники, бывшие соседи и юнармейцы Балашихи.

«Установка мемориальной таблички — очень важное событие для всех нас. Наша задача — помнить о подвиге, который совершили солдаты, офицеры, внесшие огромный вклад в общую победу нашей страны над фашистской Германией», — сказал начальник территориального отдела по Южной Балашихе **Вадим КУЗНЕЦОВ**.

С благодарностью и гордостью вспомнила заслуги Анатолия Дорофеева перед отечеством и подвиги героя его большая семья. Сын ветерана Александр Дорофеев рассказал и о его личных качествах.

«Мой отец создал прекрасную семью, вырастил детей, внуков, продолжающих его путь и военную династию, участвовал в жизни Балашихи. Ордена и медали говорят о многом. Он возглавлял передовой отряд, был командиром батальона. За то, что он женился на дочери врага народа, расстрелянного в 1937 году, дать звание Героя России ему отказались, но спустя 50 лет он всё-таки его получил. А сейчас и мемориальную доску установили, и память об отце будет жить», — поделился **Александр ДОРОФЕЕВ**.

Анатолий Васильевич Дорофеев — полковник, офицер-гвардеец Советской армии, Герой России, участник Великой Отечественной войны. В составе своего подразделения освобождал Белоруссию, Прибалтику, Польшу. Особенно отличился в Восточно-Прусской наступательной операции при взятии города-крепости Кёнигсберга и военно-морской базы Пиллау. Трижды был ранен в боях. Его именем названы улицы в Балашихе и Калининграде.

Дарья ПШЕНКИНА

ПРОФИЛАКТИКА

Полезный семинар

Семинар «Сердечные дела пожилого человека» провели в общественно-политическом центре Железнодорожного. Встречу с жителями микрорайона организовали Общественная палата Балашихи, Центр здоровья Балашихинской областной больницы и городское отделение партии «Единая Россия».

О профилактике сердечных заболеваний рассказали жителям Балашихи

«Традиционно проходят семинары, которые посвящены одной из тем здоровья. Мы обсуждали гипертонию, женское и мужское здоровье. Сегодня рассказали о первых признаках инфаркта, о предупреждающих факторах развития гипертонической болезни, договорились, что семинары будут проходить ежемесячно на площадке общественно-политического центра», — сказала председатель Общественной палаты Балашихи **Елена ЖАРОВА**.

Семинар посетили около 50 человек преимущественно пожилого возраста. Желающие могли бесплатно проверить своё здоровье. Медики провели клинические исследования крови, проверили артериальное давление, уровень холестерина и глюкозы в периферической крови, измерили рост и вес участников. С помощью кардиовизора делали кардиограммы, проводили обследование ротовой полости на раннее выявление онкологических заболеваний. Заведующая поликлиническим отделением восстановительной медицины и реабилитации Балашихинской областной больницы Ирина Раглинская дала рекомендации по профилактике заболеваний.

«Приехали сюда со своим портативным оборудованием. Всем нашим пожилым слушателям мы посоветовали следить за своим давлением, питанием, уменьшать количество соли в пище. Чтобы давление держалось в норме, регулярно проходить обследования и посещать своего терапевта, вести дневник самоконтроля для записи цифр давления – это будет полезно врачу для корректировки назначаемой терапии», — рассказала **Ирина РАГЛИНСКАЯ**.

По губернаторской программе «Активное долголетие» в Железнодорожном планируется организовывать и проводить «Школу оптимального здоровья».

Константин РОИК

ОБРАЗОВАНИЕ

По сингапурской методике

Учитель истории из Балашихи получила губернаторскую премию

Педагог Ольга Бойкова из балашихинской школы №30, расположенной в микрорайоне Авиаторов, получила премию губернатора Московской области «Лучший учитель-предметник». Ольга Бойкова преподаёт историю уже пять лет, последние два года обучает школьников по сингапурской методике.

«Главная особенность сингапурского образования — это сотрудничество учителя и ученика, а также сотрудничество между учениками. Самое важное в этой методике — раскрыть потенциал ребёнка. На таких уроках не учитель рассказывает тему, а ученик сам добывает информацию, раскрывается и может передать свои знания одноклассникам», — рассказала «Большой Балашихе» **Ольга БОЙКОВА**.

Формат урока отличается от традиционного: ученики формируются в мини-группы из четырёх человек, вместе работают на уроке, делятся мнениями и ищут ответы на вопросы учителя. Одноклассники могут общаться друг с другом. В сингапурской методике много игровых элементов, а учебный материал воспринимается легче в игровой форме. Дети стали более открытыми, научились лучше формулировать мысли, отстаивать свою точку зрения — методика предполагает, что каждый выскажется.

«Мне нравится, что мы работаем в командах. На многих уроках мы сидим в парах, и нам запрещают разговаривать, а здесь мы должны это делать. Ты узнаёшь мнение своего собеседника, делишься своим, в итоге получается полноценный ответ», — отметил ученик девятого класса **Владислав МАМАЕВ**.

Идея внедрить новую методику возникла два года назад, когда Ольга Бойкова посетила двухдневный семинар. Его проводили педагоги из Сингапура. Преподавательнице понравился подход, предложенный сингапурскими коллегами, она заинтересовалась методикой.

«Нам предложили научиться применять эту методику в рамках программы министерства образования «Эффективные приёмы развития у учеников навыков и компетенций XXI века». Для обучения выбрали сорок педагогов из Московской области, я вошла в их число. Мы обучались около недели в Королёве, испытывали на себе новые техники, чтобы оценить эффективность методики и применять её на уроках», — сказала Ольга Бойкова.

Прошедшие обучение педагоги ездят по Подмосковью и обучают необычной методике коллег. Тренинги обычно проходят во время каникул. Ольга Бойкова обучала сингапурской методике преподавателей в Бронницах, Жуковском, Ногинске, Орехово-Зуево, Павловском Посаде, Реутове. В школе №30 около 30-40% учителей тоже прошли тренинги и применяют на уроках сингапурскую методику.

«Нас недавно объединили со школой №24 в микрорайоне Гагарина. К нам пришли новые педагоги, к тому же в том здании преподают специалисты, которые не знакомы с методикой. Поэтому ближе к каникулам проведём ещё один тренинг», — поделилась планами заместитель директора школы №30 **Марина ЛУКЬЯНЧУК**.

Сингапурская методика предполагает, что дети изучают новый материал самостоятельно, каждый обучающийся по очереди играет роль учителя и ученика, а педагог слушает по очереди учащихся, оценивает их, корректирует, помогает и направляет. Впервые в России сингапурский метод применили в 2013 году.

Алиса ЗВЯГИНА

ПРОМЫШЛЕННОСТЬ

Лидер рынка

Благодарности главы Балашихи вручили сотрудникам компании Rockwool

Благодарственные письма главы Балашихи Сергея Юрова получили 6 сотрудников компании Rockwool. Вручение, приуроченное к прошедшему Дню города, провела замглавы администрации Балашихи Анна Божухина.

«В следующем году мы будем юбилярами, городу исполнится 190 лет. В преддверии этой даты и в связи с прошедшим Днём города мы награждаем особо отличившихся работников. Компания Rockwool – достаточно крупное и весьма успешное предприятие, занимающее лидирующие позиции на рынке», — сказала **Анна БОЖУХИНА**.

Гендиректор компании Rockwool в России Марина Потокер также поздравила коллектив, отметив хорошую работу специалистов.

«Для людей, которые много лет трудятся на предприятии, быть отмеченными городом — очень серьёзное достижение. Они каждый день придумывают что-то новое для развития компании, тратят своё время и знания на обучение новых людей, присоединяющихся к нам. Для коллег это важное признание», — сказала **Марина ПОТОКЕР**.

Одна из награждённых — ведущий инженер Надежда Моисеичева. Она работает в компании с 2002 года, проводит оценку качества выпускаемой продукции.

«От того, какую продукцию мы выпустим на рынок, зависит отношение клиента. Работа мне очень нравится, всегда с удовольствием прихожу сюда, общаюсь с коллегами, предлагаю что-то новое. Такую серьезную награду мне вручили впервые», — считает **Надежда МОИСЕИЧЕВА**.

Завод Rockwool в Балашихе — крупнейшее производственное предприятие Московской области и активный участник социальных проектов и программ по благоустройству. На производстве изолирующих материалов на основе каменной ваты трудится более 500 человек.

Дарья ПШЕНКИНА
Фото Ирины ЗУБАРЕВОЙ

БЛАГОТВОРИТЕЛЬНОСТЬ

Исполняя мечты

Олимпийская чемпионка по фигурному катанию Екатерина Боброва провела мастер-класс в Балашихе

Именитая фигуристка Екатерина Боброва провела тренировку на льду спортивного комплекса «Никольское» в Балашихе для маленьких пациентов лечебно-реабилитационного научного центра «Русское поле» из Чеховского района.

Там проходят реабилитацию после перенесённых онкологических заболеваний дети со всей России.

«Я бесконечно рада, что сегодня моими первыми учениками стали эти дети. Они мечтали постоять на коньках, но даже не думали, что смогут это сделать. Мы помогли мальчикам и девочкам поверить в свои силы и почувствовать вкус к жизни. Сегодня они катались сами и даже делали небольшие вращения. Блеск в глазах детей только подтвердил, что любое доброе дело приносит положительный результат», — сказала **Екатерина БОБРОВА**.

Олимпийская чемпионка является послом благотворительного фонда «Футболка дарит жизнь», и вместе со своим мужем фигуристом Андреем Депутатом они частые гости детских домов и реабилитационных центров.

«Сегодняшнюю акцию мы назвали «Исполняй мечты». Мы приглашаем к больным детям спортсменов и на их примере рассказываем о том, чего они добились огромным трудом. Зарядить энергией и дать детям силы бороться — наша главная цель. Во время занятий мы вручаем каждому ребёнку паспорт желания, где он пишет о своей спортивной мечте. Сегодня одну из них мы постарались выполнить», — сказала программный директор благотворительного фонда «Футболка дарит жизнь» **Елена УЛЬРИХ**.

В этот день фонд подарил несколько пар коньков для детей центра «Русское поле», чтобы у ребят была возможность вновь прокатиться по льду.

«Встреча с именитыми фигуристами сегодня — это большая эмоциональная и психологическая поддержка для наших детей и родителей. Спасибо огромное!» — сказала **Наталья ЛАПШИНА**, мама девочки Арины из Красноярска.

Теперь школа фигурного катания олимпийской чемпионки Екатерины Бобровой появилась в Балашихе на улице 7-я Верхняя линия в микрорайоне Никольско-Архангельский.

«Это самое лучшее место для занятий и тренировок. Мы благодарны Балашихе за гостеприимство», — сказала олимпийская чемпионка.

Заслуженный мастер спорта России Екатерина Боброва выступала в танцах на льду в паре с Дмитрием Соловьёвым. Семикратная чемпионка России, чемпионка Европы, бронзовый призёр чемпионата мира, олимпийская чемпионка 2014 года в Сочи, серебряный призёр Олимпийских игр 2018 года в командных соревнованиях.

Валентина ЧУБЕНКО

МВД

Раскрываемость преступлений

Количество зарегистрированных преступлений в Балашихе сократилось на пять процентов

Число зарегистрированных преступлений в Балашихе сократилось на пять процентов. Положительная динамика отмечается в Железнодорожном и Реутове.

Об этом стало известно на подведении итогов работы Межмуниципального управления МВД России «Балашихинское» за первые девять месяцев 2019 года.

«Мы подвели итоги работы муниципального управления «Балашихинское» за девять месяцев. Есть определенные результаты. У нас в данный период времени уменьшилось количество нераскрытых преступлений против личности, уличных. Мы проводим передислокацию сил и нарядов в зависимости от количества и мест преступлений. Коллектив работоспособный и готов выполнять поставленные задачи», — пояснила «Большой Балашихе» начальник штаба Межмуниципального управления МВД России «Балашихинское» полковник внутренней службы **Ирина МЕЛЬНИКОВА**.

В 2019 году зафиксировано 2932 преступления. Это на 155 меньше, чем в 2018-м. Лучших показателей добились в Реутове, где число преступлений упало на 12%. При этом раскрываемость преступлений увеличилась. Это касается краж и угонов автотранспорта, разбойных нападений и мошенничеств. А вот раскрываемость квартирных краж снизилась на 8%. В целом число краж, как квартирных, так и транспортных средств, сократилось на 13%. Снизилось количество умышленных убийств, изнасилований и грабежей. Наилучших результатов в этом направлении добились отделы полиции в микрорайонах Салтыковка и Заря.

На 25% выросло число преступлений, связанных с незаконным оборотом наркотиков. Меньше стали нарушать закон в состоянии алкогольного опьянения и несовершеннолетние. Снизилось количество ДТП и пострадавших в них людей. В охране общественного порядка участвовали 439 сотрудников полиции.

Заместитель главы Балашихи Олег Бурлин наградил почётными грамотами Мособлдумы двоих полицейских. Ещё пятеро получили грамоты от лица главы Балашихи Сергея Юрова. В честь празднования 300-летия со Дня образования подразделений по вопросам миграции награждены четверо сотрудников правоохранительных органов.

«Балашихинское подразделение миграционной службы делает большую работу. В части города посещение иностранцами ограничено, это регламентировано постановлением правительства 1992 года. Планируем открыть отдельные территории в городском округе для свободного посещения иностранцами», — сообщил **Олег БУРЛИН**.

На подведении итогов традиционно отметили территориальное подразделение, достигшее лучших результатов в борьбе с преступностью. Переходящий кубок и диплом «Лучшее подразделение» вручили отделу полиции по Реутову. Второе место заняли полицейские Железнодорожного, на третьем — их коллеги из микрорайона Заря. Также троим сотрудникам полиции вручили ключи от служебных автомобилей.

Константин РОИК

ЭКОНОМИКА

Всё для спорта

Работникам федерального распределительного центра вручили благодарности главы Балашихи

Лучших работников федерального распределительного центра «Спортмастер-Логистик» наградили в Железнодорожном. Благодарственные письма за многолетний добросовестный труд, высокий профессионализм от главы Балашихи Сергея Юрова получили девять работников предприятия.

«Распределительный центр «Спортмастер-Логистик» — это большой складской комплекс, где трудятся около двух тысяч человек. Он постоянно развивается, имеет хорошие производственные показатели. Налоговые отчисления в бюджет Балашихи составили порядка ста миллионов рублей. Мы благодарны людям за их труд и ответственное отношение к делу. Для нас очень важно, что многие работники являются местными жителями», — отметила заместитель главы администрации Балашихи **Анна БОЖУХИНА**.

Предприятие планирует расширить территорию складов и создать дополнительные рабочие места. На первом этапе там смогут работать около 300 человек, в дальнейшем — ещё больше.

Федеральный распределительный центр «Спортмастер-Логистик» занимает в Балашихе около 24 гектаров земли. Это 120 тысяч квадратных метров производственных, складских и технических помещений. Ежегодно через логистический комплекс проходит до 200 миллионов единиц товара.

«Нам удалось наладить автоматизированную систему сортировки и распределения продукции. Общая протяжённость конвейерной линии — около 18 километров. Планируется расширение складского комплекса ещё на 30 гектаров, где в основном будут организованы хранилища и отделения первичной обработки продукции», — рассказал руководитель распределительного комплекса **Алексей ПРОХОРОВ**.

Одна из награждённых благодарственными письмами главы Балашихи — оператор механизированных и автоматизированных складов отдела приёмки мелкогабаритных товаров Елена Малахова. В Железнодорожный она приехала из посёлка Палех Ивановской области.

«За тринадцать лет я приобрела большой производственный опыт, многому научилась. Работа нравится, очень довольна нашим дружным коллективом. Спасибо руководству, что оно отмечает наш труд и замечает наши достижения!» — поблагодарила **Елена МАЛАХОВА**.

Средняя заработная плата на предприятии составляет 40 тысяч рублей. Более 40% работников — жители Балашихи.

«В нашем отделе приёмки работает порядка двухсот человек. Это операторы, товароведы, грузчики, водители. Считаю, что производство у нас на высшем уровне, всё автоматизировано, труд операторов очень облегчил конвейер, он у нас на всей территории складского комплекса — очень удобно. Условия труда достойные — хорошая зарплата, своя столовая, спортивный зал», — поделилась руководитель направления приёмки жительница Железнодорожного **Елена КУПЦОВА**.

Также в этот день за благотворительную помощь и поддержку в проведении акции «Собери ребёнка в школу» руководству компаний «Спортмастер» и «Спортмастер-Логистик» вручили благодарственные письма Московской областной комиссии по делам несовершеннолетних и защите их прав.

Складской и сортировочный логистический комплекс «Спортмастер-Логистик» располагается на Новомилетском шоссе в Железнодорожном с 2003 года. Это главный распределительный центр компании, откуда товары поступают в сеть магазинов по всей России, в Белоруссию и Казахстан. Федеральная розничная сеть магазинов занимает около 20% российского рынка спорттоваров.

Валентина ЧУБЕНКО

НОВОСТИ

НАУКА МАТЕРИНСТВА

Обучение в «Школе матерей» проходит в родовспомогательных учреждениях Балашихи. С начала 2019 года обучение прошли 395 будущих мам. Из них 355 посещали занятия в Московском областном перинатальном центре и 40 – в балашихинском роддоме.

Беременные женщины получают информацию обо всех периодах беременности и этапах развития плода, о происходящих в организме женщины изменениях. Школы будущих матерей работают бесплатно.

С начала 2019 года обучение в «Школах матерей» в женских консультациях, роддомах и перинатальных центрах Подмосковья прошли более 25 тысяч женщин.

ЖИТЕЛИ ПРОТИВ «НАЛИВАЕК»

Более 300 балашихинцев поддержали идею запрета магазинов по продаже алкоголя в домах. Молодогвардейцы из Балашихи и представители партии «Единая Россия» собрали подписи жителей города в поддержку законопроекта о запрете продажи алкоголя в небольших торговых точках на первых этажах многоквартирных домов. Пикет «Нет наливайкам» провели на железнодорожной станции Балашиха. «Наливайками» называют небольшие магазины в многоквартирных домах, торгующие алкоголем на розлив и на вынос, поводом для начала борьбы с которыми стали многочисленные жалобы граждан. Людей не устраивает, что у них под окнами, нередко в ночное время, нарушается порядок из-за распития алкоголя, купленного в таких торговых точках.

ПЕСНЯ ДЛЯ УЧИТЕЛЯ

Концертом, посвящённым Дню учителя, поздравили балашихинцев в парке «Пехорка» 5 октября. Для них выступили воспитанники вокальной студии «Вера Надежда Любовь».

Более 200 горожан пришли на концерт. Балашихинцы аплодировали творческим номерам вокалистов. Взрослые и дети участвовали в викторине на знания по предметам школьной программы. Правильно ответившие на все вопросы получили около десяти сертификатов на обучение в студии вокала.

Профессиональный праздник работников сферы образования отмечается в России с 1965 года каждое первое воскресенье октября.

БАЛАШИХА
ВСЯ ПРАВДА О ТВОЕМ ГОРОДЕ
vk.com/gorodbalashiha
instagram.com/gorod_balashiha/
facebook.com/gorodbalashiha/

ДОЛГОЛЕТИЕ

Семья Кунцевич: Рита с мужем Виктором, сыном Константином и дочкой Верой

Матросский танец «Яблочко»

Нам года — не беда

Супербабушке из Балашихи Рите Кунцевич — 80 лет

В преддверии Международного дня пожилых людей в Егорьевске подвели итоги регионального конкурса среди пожилых граждан «Ты супер!». Жительница Балашихи Рита Кунцевич, которой 14 октября исполняется 80 лет, успешно прошла отборочный, зональный и заочный этапы конкурса и стала одним из финалистов.

На конкурс, который проходил в рамках областной программы «Активное долголетие», подали около полутора тысяч заявок со всего Подмосковья, в отборочных этапах участвовало 263 человека. Специальная комиссия провела оценку портфолио победителей трёх туров, посмотрела видеопрезентации и определила восемь финалистов. Ими стали активные пенсионеры из Балашихи, Долгопрудного, Егорьевска, Красногорска, Лотошино, Лобни, Серпухова, Чехова. Презентации Риты Кунцевич «Мой портрет», «Семейный альбом», «Я – активный гражданин», «Портфель достижений» получили достойную оценку жюри. В финале конкурса она набрала 249 баллов и стала третьей в женской группе участниц.

О КОНКУРСЕ И НЕ ТОЛЬКО

«Участвовать в конкурсе я решила при поддержке отделения дневного пребывания для пенсионеров Межмуниципального комплексного центра социального обслуживания населения, что на улице Свердлова, 9 в Балашихе. Очень благодарна всем за помощь и добрые слова. Я увлечённый человек, не могу сидеть на месте, всегда стараюсь быть в центре каких-то событий. Жизнь интересна, если ты сам проявляешь к ней интерес», — сказала **Рита КУНЦЕВИЧ**.

«Рябинка» — конкурсное фото

Основная цель конкурса от 65 лет и старше «Ты супер!» — поддержка активного образа жизни граждан пожилого возраста, сохранение их физического здоровья. Он проводился в четыре этапа: отборочный, зональный, заочный и финальный с 29 июля по 25 сентября 2019 года. Организатор — министерство социального развития Московской области.

Её активности можно только по-доброму позавидовать. Редко кто может с таким задором танцевать матросский танец «Яблочко», отбивая ритм ногами, как в чечётке. Она танцует его уже многие годы. Вот и на финальном этапе конкурса «Ты супер!» этот танец вызвал шквал аплодисментов зрителей. Чистота и изящество техники степа, виртуозные движения в гармонии с музыкой всегда воплощаются в зрелищное действие. А если учесть, что танцору 80 лет, остаётся только удивляться такому задору.

СЕРЕБРЯНЫЙ ВОЛОНТЁР

Визитная карточка Риты Кунцевич — это рассказ о её активной жизни. Она серебряный волонтёр Подмосковья и в отделении дневного пребывания для пенсионеров в Балашихе ведёт литературный кружок и поёт в двух хоровых коллективах: «Зареченские напевы» отделения дневного пребывания и «Песня в строю» досугового центра «Солнышко». А ещё десять лет пела в хоре «Ивушка» КДЦ «Подмосковные вечера» (теперь это академический хор ветеранов). Она постоянный участник городских, районных и областных мероприятий и фестивалей. Среди них конкурс патриотической песни «Звезда Отечества», литературный конкурс «Венок Победы» и многие другие.

«В 2011 году Рита Александровна победила в муниципальном конкурсе «А ну-ка, бабушки», в 2012 и 2014 годах стала «Супербабушкой Балашихи». Она дважды была лауреатом конкурса «Майский вальс» в номинациях танцы и песни. В 2015 году получила диплом I степени в городском конкурсе-фестивале исполнителей авторской песни и стихов «В памяти, в сердце, в песне...», посвящённом 70-летию Великой Победы. В 2019 году представляла Балашиху в областном конкурсе для пожилых людей и инвалидов «Танцы без границ» Даже на отдыхе она всегда участвует в художественной самодеятельности — поёт в караоке, исполняет частушки, народные песни. География её поездок широка: Кустанай, Анапа, Кострома, города Московской области. И оттуда она привозит благодарности и грамоты», — рассказала замдиректора Межмуниципального комплексного центра социального обслуживания населения **Ирина КУЗИНА**.

Мы встретились с Ритой Александровной в её квартире на улице Свердлова в Балашихе. Разговаривали о жизни, рассматривали фотографии. Человек, за плечами которого уже восемь десятков лет, может рассказать много интересного и поучительного...

РОДОМ ИЗ КАЗАХСТАНА

Она родилась в 1939 году в Алма-Ате. Отец Риты в 1935 году окончил высшую школу профдвижения ВЦСПС в Москве, и его отправили по распределению в Казахстан. Молодой специалист попал в Дорпрофсож. Так назывался дорожный комитет профсоюза работников железнодорожного транспорта. Однако долго ему там работать не пришлось, через четыре с половиной года отец, к сожалению, умер. Аграфена, мать Риты, в 23 года осталась вдовой с двумя детьми.

«Имя папы Асан, но все его называли Александр. Он познакомился с мамой в Москве. В силу семейных обстоятельств маме рано пришлось уйти из дома на заработки, вначале была нянькой в семье, а потом пошла работать на завод. Поженившись, родители уехали в Алма-Ату по месту распределения отца. Когда его не стало, моему брату Станиславу было три с половиной года, а мне всего полтора месяца. Впереди — страшные годы Великой Отечественной войны. Мама работала официанткой в столовой командного состава высшего управления железной дороги. Там вместе с ней

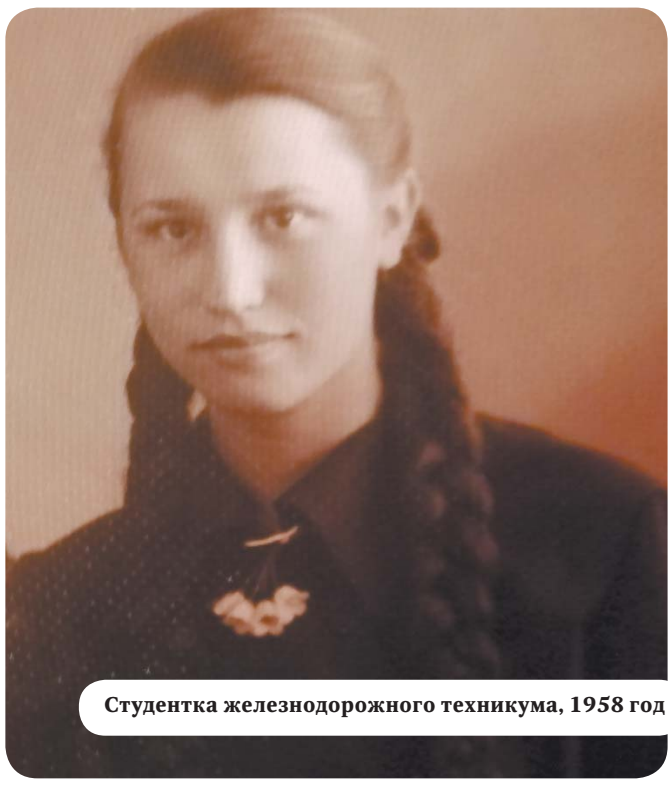

Студентка железнодорожного техникума, 1958 год

Хор «Песня в строю»

трудилась и мать политика Владимира Жириновского», — рассказывает Рита Кунцевич.

Казахстан хоть и был далеко от фронтовой полосы, всё равно люди ощущали на себе лишения и потери: на фронт было мобилизовано около 25 процентов населения. Сюда эвакуировали многие заводы, здесь работали крупные военные госпитали.

КОМСОМОЛЬСКАЯ СТРОЙКА

В 1955 году после восьми классов Рита поступает в железнодорожный техникум и после его окончания в 1959 году по комсомольской путёвке попадает на строительство железной дороги Москва-Пекин, которую строили две страны одновременно. Это было Алма-Атинское отделение казахстанских железных дорог Туркестано-Сибирской магистрали, расположенное на участке Актогай — Достык (по-казахски так назывался посёлок Дружба).

«Тогда железную дорогу, вокзал, жилые дома, социальные объекты, бытовые помещения, склады строили люди разных национальностей и народностей — латыши, украинцы, белорусы, дагестанцы, лезгины, хевсуры, лакцы, кумыки и многие другие. Я была и старшим весовщиком, и заместителем начальника станции. Составляли поезда, грузили вагоны, отправляли грузы. Было проложено 308 километров железной дороги из 312 необходимых. Оставался совсем небольшой участок, но стройку из-за расстройства добрососедских отношений между СССР и Китаем пришлось свернуть», — вспоминает Рита Александровна.

Эхо советско-китайского раскола 1956 года докатилось и до железной дороги через Джунгарские ворота. В 1959 году станция Достык хоть и была построена, но китайская Ланьсиньская железная дорога, к сожалению, так и не была продлена до границы Казахстана. Стройку заморозили на тридцать лет.

«Нам дали понять, что работы больше нет и мы можем отправляться домой. Моё знакомство с будущим мужем Виктором как раз произошло на этой исторической стройке. Хоть я там я потеряла работу, но обрела семью», — добавила пенсионерка.

После двух лет работы на комсомольской стройке Рита вернулась с мужем в Алма-Ату. Жили вначале у матери в коммунальной квартире с общей кухней на 13 человек. Рита работала в системе железнодорожного транспортного строительства, а муж был автомехаником. Более 13 лет он отработал в военкомате и даже дважды ездил с гуманитарной помощью в Афганистан. Из коммунальной квартиры молодая семья вначале переехала в общежитие квартирного типа, а когда у них уже было двое детей, Кунцевичи получили двухкомнатную квартиру.

ПЕРЕСТРОЙКА И ОТЪЕЗД

Казахстан последним из союзных республик провозгласил независимость в декабре 1991 года, однако задолго до этого, в 1986 году, там прошли массовые волнения, известные как Желтоксан. Были они ответом на определённые решения центра и назначение на должность первого секретаря компартии Казахстана вместо Динмухамеда Кунаева Геннадия Колбина, никогда не работавшего в республике. Многие тогда уехали из страны, в их числе и Кунцевичи. Рита к этому времени уже успела 29 лет поработать в системе книжной торговли, была ревизором, главным бухгалтером, там ушла на пенсию. После переезда первые шесть лет с 1994 по 2000 годы семья жила в Калуге.

Не всё в жизни Риты Александровны было гладко, потерь пришлось пережить немало: брат, мама, дочь, муж. Больше всего болит душа за дочь Веру. Эта душевная рана не заживает до сих пор. Вера занималась журналистикой, подавала большие надежды, ездила в зарубежные командировки, а в 39 лет её не стало — однажды она уже перенесла инфаркт, второго сердце не выдержало. Сын Константин вот уже 20 лет живёт с семьёй в Канаде. Сейчас большая радость для матери и бабушки — поговорить с сыном и внуками по скайпу.

«Я и компьютер-то освоила вначале только для того, чтобы с родными общаться. Они хоть и приезжают ежегодно, но видеться и говорить с ними хочется чаще. Каждый день разговариваем по скайпу. Так и я у них под присмотром, одноклассников и однокурсников с помощью Интернета нашла, общаемся, делимся своими мнениями, рассказываем про жизнь, увлечения. И почитать можно что-то интересное. Полезная эта штука — компьютер», — утверждает пенсионерка.

ЧЕТВЕРТЬ ВЕКА С БАЛАШИХОЙ

В нашем городе Рита Кунцевич живёт уже двадцать пять лет. Первое время работала билетёром в кинотеатре «Заречье». Позже по рекомендации тогдашнего директора Лидии Шамрай стала там вести культурные мероприятия и ветеранские встречи. Сценарии к праздникам составляла сама, их у Риты Александровны великое множество, на все случаи жизни. Она подбирала интересные темы, стихи, готовила разнообразную информацию. Разносторонние увлечения и таланты в 2007 году привели Риту Кунцевич в «Родное Подмосковье» на Свердлова, 9. Ныне это отделение дневного пребывания для пенсионеров и инвалидов Межмуниципального КЦСОН. Там она девять лет проработала культорганизатором.

«Как-то пригласила меня тогдашний директор Елена Горелова и говорит, что к мероприятию в библиотеке надо подобрать частушки про чай. Я, конечно, туда сходила, но ничего не нашла и решила написать частушки сама. Получилось складно и весело, до сих пор поём их во время чаепитий. Музыку по слуху и ритму тоже всегда подбирала. Постепенно так разучила около 40 произведений, — делится бывший культорганизатор.

Встречи с творческими людьми, выезды с концертами в школы, библиотеки города, организация ответных визитов в «Родное Подмосковье» творческих коллективов из других учреждений культуры Балашихи, Зари, Пуршево, выезды на экскурсии и подготовка познавательной информации к поездке – всё это с большой ответственностью и творчеством делала Рита Кунцевич. В 2012 году министерство социального развития Московской области наградило её почётной грамотой. Дипломов, благодарственных писем у активной пенсионерки много — её отмечали управление соцзащиты и управление культуры города, руководство Дворца культуры «Балашиха», культурно-досугового центра «Подмосковные вечера», досугового центра «Солнышко» и другие.

«Общий трудовой стаж Риты Александровны 45 лет. В Балашихе она всегда работала хорошо, никаких претензий к ней не было. Всем своим преемникам давала дельные советы, подсказывала и помогала. И сейчас она активная участница всех мероприятий в нашем отделении дневного пребывания для пенсионеров. Продолжает петь в хоре, ведёт литературный кружок, занимается скандинавской ходьбой. На одном из областных соревнований среди людей пожилого возраста заняла второе место», — добавила замдиректора Межмуниципального КЦСОН Ирина Кузина.

Программа «Активное долголетие» в Подмосковье стартовала в 2019 году. У пенсионеров появилась возможность открыть для себя новые виды увлечений: скандинавскую ходьбу, йогу, занятия в бассейне, в кружках и секциях по месту жительства, организовать экскурсии. Записаться на занятия можно через мобильное приложение «Соцуслуги» в разделе «Активное долголетие». В этом году уже более 18 тысяч человек посетили различные занятия.

ФИНАЛ КОНКУРСА

Активная пенсионерка всему научилась сама: играть на гитаре и пианино, неплохо вышивать и даже до недавнего времени 33 года водила машину. И спортом она занималась всегда. Это были коньки, лыжи, велосипед, плавание. Поэтому совсем не случайно Рита Кунцевич представляла Балашиху на областном конкурсе «Ты супер!» в рамках программы «Активное долголетие».

«Мы искренне рады, что наши совместные усилия по подготовке к финальному этапу оказались не напрасны. Рита Александровна достойно представила Балашиху в конкурсе «Ты супер!». В общем зачёте она вошла в четвёрку лучших, а среди женщин стала третьей. Дальнейших ей успехов и побед!» — пожелала заместитель завотделом обеспечения социальных гарантий управления соцзащиты населения Балашихи **Наталия КАРМАНОВСКАЯ**.

Прежде чем добраться до финала конкурса, все участники представили свои визитные карточки, демонстрировали свои таланты, способности и увлечения, соревновались в приготовлении блюд в кулинарном конкурсе «Пальчики оближешь», в стильных нарядах участвовали в конкурсе «Супер STYLE», выступали с домашним заданием.

Одним из сложных для всех оказался конкурс «Эрудит», где надо было ответить на 12 вопросов и показать владение компьютером. Вопросы были разного плана — от названия реки, дважды омывающей экватор, до состава отдельных химических элементов.

«Честно скажу, было трудно. А у меня, как назло, компьютер завис, так что я не успела ответить на все вопросы. Это и повлияло на итоговую оценку, хотя во всех других заданиях я набрала 249 баллов и стала третьей среди конкурсантов-женщин», — подытожила Рита Кунцевич.

По итогам областного конкурса для людей старшего возраста в 2019 году супердедушкой Подмосковья стал Борис Наумкин из Егорьевска, а супербабушкой Тамара Шевченко из Долгопрудного.

Валентина ЧУБЕНКО
Фото из личных архивов Р. Кунцевич и Межмуниципального КЦСОН

Большая Балашиха

ПОНЕДЕЛЬНИК (14 октября)

5.00, 9.25 Телеканал «Доброе утро».
9.00, 3.00 Новости.
9.55 Модный приговор. 6+
10.55 Жить здорово! 16+
12.00, 15.00 Новости (с субтитрами).
12.15, 17.00, 1.00, 3.05 Время покажет. 16+
15.15 Давай поженимся! 16+
16.00 Мужское / Женское. 16+
18.00 Вечерние новости (с субтитрами).
18.35, 3.35 На самом деле. 16+
19.45 Пусть говорят. 16+
21.00 Время.
21.30 ПРЕМЬЕРА. «ОТЧАЯННЫЕ». Т/с 16+
23.25 Вечерний Ургант. 16+
0.00 Познер. 16+

РОССИЯ 1

5.00, 9.25 Утро России.
9.00, 11.00, 14.00, 20.00 Вести.
9.55 О самом главном. 12+
11.25, 14.25, 17.00, 20.45 Вести. Местное время.
11.45 Судьба человека с Борисом Корчевниковым. 12+
12.50, 18.50 «60 минут». 12+
14.45 Кто против? 12+
17.25 Андрей Малахов. Прямой эфир. 16+
21.00 «ХОЛОДНЫЕ БЕРЕГА». Т/с 16+
23.10 Вечер с Владимиром Соловьёвым. 12+
2.00 «ЕКАТЕРИНА. ВЗЛЁТ». Т/с 12+
4.00 «СЕМЕЙНЫЙ ДЕТЕКТИВ». Т/с 12+

ТВЦ

6.00 «Настроение».
8.05, 5.40 «Ералаш». 6+
8.15 «ЛАРЕЦ МАРИИ МЕДИЧИ». Х/ф 12+
10.00 «Михаил Козаков. Почти семейная драма». Д/ф 12+
10.55 Городское собрание. 12+
11.30, 14.30, 17.50, 22.00 События.
11.50, 0.55 «КОЛОМБО». Т/с 12+
13.40 «Мой герой». 12+
14.50 Город новостей.
15.05 «ПУАРО АГАТЫ КРИСТИ». Т/с 12+
17.00 «Естественный отбор». 12+
18.10 «НЕРАСКРЫТЫЙ ТАЛАНТ». Т/с 12+
22.30 «После потопа». Спецрепортаж. 16+
23.05, 4.05 «Знак качества». 16+
0.00 События. 25-й час.
0.35 Петровка, 38. 16+
2.45 «Прощание. Виталий Соломин». 16+
3.35 «10 самых...» 16+
4.55 «Проклятие рода Бхутто». Д/ф 12+

НТВ

5.10, 2.50 «СВИДЕТЕЛИ». Т/с 16+
6.00 Утро. Самое лучшее. 16+
8.05 Мальцева. 12+
9.00, 10.20 «ЧУЖОЕ ЛИЦО». Т/с 16+
10.00, 13.00, 16.00, 19.00, 23.45 Сегодня.
13.25 Обзор. Чрезвычайное происшествие.
14.00, 0.15 Место встречи.
16.30 Ты не поверишь! 16+
17.00 ДНК. 16+
18.00 «Своя правда» с Романом Бабаяном.
19.40 «СКОРАЯ ПОМОЩЬ». Т/с 16+
21.40 «КАНЦЕЛЯРСКАЯ КРЫСА. БОЛЬШОЙ ПЕРЕДЕЛ». Т/с 16+
23.50 Сегодня. Спорт.
23.55 Поздняков. 16+
2.15 Их нравы. 0+

ДОМАШНИЙ

6.30, 6.20 «Удачная покупка». 16+
6.40 «6 кадров». 16+
7.05, 5.35 «По делам несовершеннолетних». 16+
8.05 «Давай разведёмся!» 16+
9.10, 4.45 «Тест на отцовство». 16+
10.10, 3.05 «Реальная мистика». Д/с 16+
12.15, 1.35 «Понять. Простить». Д/с 16+
14.05, 1.05 «Порча». Д/с 16+
14.35 «ЛУЧИК». Х/ф 16+
19.00 «РЕФЕРЕНТ». Х/ф 16+
23.00 «ТАТЬЯНИНА НОЧЬ». Т/с 16+

РЕН

5.00 «Территория заблуждений» с Игорем Прокопенко. 16+
6.00 «Документальный проект». 16+
7.00 «С бодрым утром!» 16+
8.30, 12.30, 16.30, 19.30, 23.00 «Новости». 16+
9.00, 4.30 Засекреченные списки. 16+
11.00 «Как устроен мир с Тимофеем Баженовым». 16+
12.00, 16.00, 19.00 «Информационная программа 112». 16+
13.00 «Загадки человечества с Олегом Шишкиным». 16+
14.00 «Невероятно интересные истории». 16+
15.00 Документальный спецпроект. 16+
17.00, 3.45 «Тайны Чапман». 16+
18.00 «Самые шокирующие гипотезы». 16+
20.00 «ЖЕЛЕЗНЫЙ ЧЕЛОВЕК-3». Х/ф 12+
22.30 «Водить по-русски». 16+
23.30 «Неизвестная история». 16+
0.30 «В ЛАБИРИНТЕ ГРИЗЛИ». Х/ф 16+
2.00 «МАЙКЛ». Х/ф 12+

ТНТ

7.00, 7.30, 8.00, 8.30 ТНТ. Gold. 16+
9.00 Дом-2. Lite. 16+
10.15 Дом-2. Остров любви. 16+
11.30 «Бородина против Бузовой». 16+
12.30 «Спаси свою любовь». 16+
13.30 «Танцы». 16+
15.35, 16.00, 16.30 «УНИВЕР». Т/с 16+
17.00, 17.30, 18.00, 18.30 «ИНТЕРНЫ». Т/с 16+
19.00 «ПОЛИЦЕЙСКИЙ С РУБЛЕВКИ». Т/с 16+
20.00, 20.30 «ТРИАДА». Т/с 16+
21.00 Где логика? 16+
22.00 Однажды в России. 16+
23.00 Дом-2. Город любви. 16+
0.05 Дом-2. После заката. 16+
1.05, 2.05 «Stand Up». 16+
3.00, 3.55, 4.45 «Открытый микрофон». 16+
5.35, 6.05, 6.30 ТНТ. Best. 16+

СТС

6.00, 5.30 Ералаш. 0+
6.25 «Драконы. Гонки по краю». М/с 6+
7.10 «Приключения Вуди и его друзей». М/с 0+
7.30 «Уральские пельмени». 16+
8.40 «ЧЕМПИОН». Х/ф 0+
11.05 «ВОСХОЖДЕНИЕ ЮПИТЕР». Х/ф 16+
13.40 «Гадкий я». М/ф 6+
15.35 «КОНГ. ОСТРОВ ЧЕРЕПА». Х/ф 16+
17.55 ПРЕМЬЕРА! «СЕНЯ-ФЕДЯ». Т/с 16+
19.00 ПРЕМЬЕРА! «ДЫЛДЫ». Т/с 16+
20.00 «ФОРСАЖ-4». Х/ф 16+
22.05 «ВЕДЬМИНА ГОРА». Х/ф 12+
0.05 «Кино в деталях» с Фёдором Бондарчуком. 18+
1.05 «ДЖУНИОР». Х/ф 0+
3.05 «Супермамочка». 16+
3.50 «МОЛОДЁЖКА». Т/с 16+

ТЕЛЕКАНАЛ ЗВЕЗДА

6.00 Сегодня утром. 12+
8.00, 13.00, 18.00, 21.15 Новости дня.
8.25, 10.05 «ДНЕПРОВСКИЙ РУБЕЖ». Х/ф 16+
10.00, 14.00 Военные новости.
11.35, 13.20, 14.05 «СМЕРШ. КАМЕРА СМЕРТНИКОВ». Т/с 16+
16.20, 21.25 «Открытый эфир». 12+
18.30 «Специальный репортаж». 12+
18.50 «Освобождая Родину». Д/с 12+
19.40 «Скрытые угрозы» с Николаем Чиндяйкиным. 12+
20.25 «Загадки века с Сергеем Медведевым». Д/с 12+
23.05 «Между тем» с Наталией Метлиной. 12+
23.40 «ПОХИЩЕНИЕ «САВОЙИ». Х/ф 12+
1.30 «УРОК ЖИЗНИ». Х/ф 12+
3.20 «КРОМОВЪ». Х/ф 16+
5.15 «Прекрасный полк». Д/с 12+

РОССИЯ К

6.30, 7.00, 7.30, 10.00, 15.00, 19.30, 23.30 «Новости культуры».
6.35 «Пешком».. Д/с
7.05 «Маленькие секреты великих картин». Д/с
7.35, 20.50 «Елизавета Первая и ее враги». Д/ф
8.20, 12.10, 23.20 «Цвет времени».
8.30 «Другие Романовы». Д/с
9.00, 22.20 «ШАХЕРЕЗАДА». Т/с
10.15 «Наблюдатель».
11.10, 1.00 «XX век». Д/ф
12.30, 18.45, 0.20 «Власть факта».
13.15 «Линия жизни».
14.10, 1.55 «Евангельский круг Василия Поленова». Д/ф
15.10 «Агора».
16.10 «Красивая планета». Д/с
16.25 «ДОЛГАЯ ДОРОГА В ДЮНАХ». Х/ф
17.40 «Исторические концерты».
19.45 «Главная роль».
20.05 «Правила жизни».
20.30 «Спокойной ночи, малыши!»
21.40 «Сати. Нескучная классика».
23.50 «Открытая книга».
2.40 «Первые в мире». Д/с

МАТЧ!

6.00 Волейбол. Россия - США. Кубок мира. Мужчины. Прямая трансляция из Японии.
6.55, 8.55, 11.00, 13.35, 16.50, 19.55 Новости.
7.00, 11.05, 13.40, 16.55, 20.00, 0.45 Все на Матч!
9.00 Футбол. Словения - Австрия. Чемпионат Европы-2020. Отборочный турнир. 0+
11.35 Футбол. Эстония - Германия. Чемпионат Европы-2020. Отборочный турнир. 0+
14.30 Теннис. «ВТБ Кубок Кремля-2019». Мужчины. Прямая трансляция из Москвы.
16.30 «Тает лёд» с Алексеем Ягудиным. 12+
17.35 Футбол. Кипр - Россия. Чемпионат Европы-2020. Отборочный турнир. 0+
19.35 Специальный репортаж. 12+
20.30 На гол старше. 12+
21.00 Все на футбол!
21.40 Футбол. Украина - Португалия. Чемпионат Европы-2020. Отборочный турнир. Прямая трансляция.
23.40 Тотальный футбол.
1.15 Футбол. Болгария - Англия. Чемпионат Европы-2020. Отборочный турнир. 0+
3.15 Бокс. Чемпионат мира. Женщины. Финалы. Трансляция из Улан-Удэ. 0+
5.30 Команда мечты. 12+

360°

5.00, 9.30, 19.30, 0.05 Самое яркое. 16+
5.50, 6.40, 17.20, 18.05 «ИВАН И ТОЛЯН». Т/с 16+
7.30, 9.00, 16.00 Новости 360.
8.00, 15.10 Все просто! 12+
9.10,12.30, 19.20 Новости Балашихи
12.00 Дневные новости.
12.30, 13.25, 14.20 «ПРАКТИКА». Т/с 12+
16.20 Вкусно 360. 12+
19.00 Большие новости.
22.30, 23.15 «УМНИК». Т/с 16+

ВТОРНИК (15 октября)

5.00, 9.25 Телеканал «Доброе утро».
9.00, 3.00 Новости.
9.55 Модный приговор. 6+
10.55 Жить здорово! 16+
12.00, 15.00 Новости (с субтитрами).
12.15, 17.00, 0.00, 3.05 Время покажет. 16+
15.15 Давай поженимся! 16+
16.00 Мужское / Женское. 16+
18.00 Вечерние новости (с субтитрами).
18.35, 3.40 На самом деле. 16+
19.45 Пусть говорят. 16+
21.00 Время.
21.30 ПРЕМЬЕРА. «ОТЧАЯННЫЕ». Т/с 16+
23.25 Вечерний Ургант. 16+

РОССИЯ 1

5.00, 9.25 Утро России.
9.00, 11.00, 14.00, 20.00 Вести.
9.55 О самом главном. 12+
11.25, 14.25, 17.00, 20.45 Вести. Местное время.
11.45 Судьба человека с Борисом Корчевниковым. 12+
12.50, 18.50 «60 минут». 12+
14.45 Кто против? 12+
17.25 Андрей Малахов. Прямой эфир. 16+
21.00 «ХОЛОДНЫЕ БЕРЕГА». Т/с 16+
23.10 Вечер с Владимиром Соловьёвым. 12+
2.00 «ЕКАТЕРИНА. ВЗЛЁТ». Т/с 12+
4.00 «СЕМЕЙНЫЙ ДЕТЕКТИВ». Т/с 12+

ТВЦ

6.00 «Настроение».
8.05 «Доктор И...» 16+
8.40 «ИГРА БЕЗ КОЗЫРЕЙ». Х/ф 12+
11.30, 14.30, 17.50, 22.00 События.
11.50, 0.55 «КОЛОМБО». Т/с 12+
13.40 «Мой герой». 12+
14.50 Город новостей.
15.05 «ПУАРО АГАТЫ КРИСТИ». Т/с 12+
17.00 «Естественный отбор». 12+
18.10 «НЕРАСКРЫТЫЙ ТАЛАНТ-2». Т/с 12+
22.30, 3.35 «Осторожно, мошенники!» 16+
23.05 «Мужчины Анны Самохиной». Д/ф 16+
0.00 События. 25-й час.
0.35 Петровка, 38. 16+
2.45 «Закулисные войны в кино». Д/ф 12+
4.05 «Сталин против Жукова. Трофейное дело». Д/ф 12+
4.55 «Кто убил Бенито Муссолини?» Д/ф 12+
5.35 «Ералаш». 6+

НТВ

5.10, 3.40 «СВИДЕТЕЛИ». Т/с 16+
6.00 Утро. Самое лучшее. 16+
8.05 Мальцева. 12+
9.00, 10.20 «ЧУЖОЕ ЛИЦО». Т/с 16+
10.00, 13.00, 16.00, 19.00, 23.45 Сегодня.
13.25 Обзор. Чрезвычайное происшествие.
14.00, 1.05 Место встречи.
16.30 Ты не поверишь! 16+
17.00 ДНК. 16+
18.00 «Своя правда» с Романом Бабаяном.
19.40 «СКОРАЯ ПОМОЩЬ». Т/с 16+
21.40 «КАНЦЕЛЯРСКАЯ КРЫСА. БОЛЬШОЙ ПЕРЕДЕЛ». Т/с 16+
23.50 Сегодня. Спорт.
23.55 «Крутая история» с Татьяной Митковой. 12+
3.05 «ПОДОЗРЕВАЮТСЯ ВСЕ». Т/с 16+

ДОМАШНИЙ

6.30 «6 кадров». 16+
6.35 «Выбери меня». 16+
7.35, 5.35 «По делам несовершеннолетних». 16+
8.35 «Давай разведёмся!» 16+
9.40, 4.45 «Тест на отцовство». 16+
10.40, 3.10 «Реальная мистика». Д/с 16+
12.40, 1.50 «Понять. Простить». Д/с 16+
14.30, 1.25 «Порча». Д/с 16+
15.00 «НЕ МОГУ ЗАБЫТЬ ТЕБЯ». Х/ф 16+
19.00 «МИРАЖ». Х/ф 16+
23.20 «ТАТЬЯНИНА НОЧЬ». Т/с 16+

РЕН

5.00, 9.00 Засекреченные списки. 16+
6.00, 15.00, 4.00 «Документальный проект». 16+
7.00 «С бодрым утром!» 16+
8.30, 12.30, 16.30, 19.30, 23.00 «Новости». 16+
11.00 «Как устроен мир с Тимофеем Баженовым». 16+
12.00, 16.00, 19.00 «Информационная программа 112». 16+
13.00, 23.30 «Загадки человечества с Олегом Шишкиным». 16+
14.00 «Невероятно интересные истории». 16+
17.00, 3.00 «Тайны Чапман». 16+
18.00, 2.00 «Самые шокирующие гипотезы». 16+
20.00 «КИБЕР». Х/ф 16+
22.30 «Водить по-русски». 16+
0.30 «ИГРА НА ВЫЖИВАНИЕ». Х/ф 18+

ТНТ

7.00, 7.30, 8.00, 8.30 ТНТ. Gold. 16+
9.00 Дом-2. Lite. 16+
10.15 Дом-2. Остров любви. 16+
11.30 «Бородина против Бузовой». 16+
12.30 «Спаси свою любовь». 16+
13.30 «План Б». 16+
15.00, 15.30, 16.00, 16.30 «УНИВЕР». Т/с 16+
17.00, 17.30, 18.00, 18.30 «ИНТЕРНЫ». Т/с 16+
19.00 «ПОЛИЦЕЙСКИЙ С РУБЛЕВКИ». Т/с 16+
20.00, 20.30 «ТРИАДА». Т/с 16+
21.00 Импровизация. 16+
22.00 Студия Союз. 16+
23.00 Дом-2. Город любви. 16+
0.05 Дом-2. После заката. 16+
1.05, 2.05 «Stand Up». 16+
3.00, 3.55, 4.45 «Открытый микрофон». 16+
5.35, 6.05, 6.30 ТНТ. Best. 16+

СТС

6.00, 5.20 Ералаш. 0+
6.25 «Драконы. Гонки по краю». М/с 6+
7.10 «Приключения Вуди и его друзей». М/с 0+
7.30 «СЕНЯ-ФЕДЯ». Т/с 16+
8.05 «ДЫЛДЫ». Т/с 16+
8.40 «ДЖУНИОР». Х/ф 0+
10.55 «ВЕДЬМИНА ГОРА». Х/ф 12+
13.00 «КУХНЯ». Т/с 12+
17.55 ПРЕМЬЕРА! «СЕНЯ-ФЕДЯ». Т/с 16+
19.00 ПРЕМЬЕРА! «ДЫЛДЫ». Т/с 16+
20.00 «ФОРСАЖ-5». Х/ф 16+
22.35 «ХИЩНИК». Х/ф 16+
0.45 «ПОКА ТЫ СПАЛ». Х/ф 12+
2.35 «Супермамочка». 16+
3.25 «МОЛОДЁЖКА». Т/с 16+
5.00 «БОЛЬШАЯ ИГРА». Т/с 16+

ТЕЛЕКАНАЛ ЗВЕЗДА

6.00 Сегодня утром. 12+
8.00, 13.00, 18.00, 21.15 Новости дня.
8.25 «Колеса Страны Советов. Были и небылицы». Д/с 12+
9.10, 10.05, 13.20, 14.05 «ХОЗЯЙКА ТАЙГИ. К МОРЮ». Т/с 16+
10.00, 14.00 Военные новости.
16.20, 21.25 «Открытый эфир». 12+
18.30 «Специальный репортаж». 12+
18.50 «Освобождая Родину». Д/с 12+
19.40 «Легенды армии» с Александром Маршалом». 12+
20.25 «Улика из прошлого». Д/с 16+
23.05 «Между тем» с Наталией Метлиной. 12+
23.40 «ДНЕПРОВСКИЙ РУБЕЖ». Х/ф 16+
2.20 «ПРОВЕРЕНО - МИН НЕТ». Х/ф 12+
3.40 «ПОХИЩЕНИЕ «САВОЙИ». Х/ф 12+
5.10 «Прекрасный полк». Д/с 12+

РОССИЯ К

6.30, 7.00, 7.30, 10.00, 15.00, 19.30, 23.30 «Новости культуры».
6.35 «Пешком».. Д/с
7.05, 20.05 «Правила жизни».
7.35, 14.10, 20.50 «Елизавета Первая и ее враги». Д/ф
8.20, 23.15 «Цвет времени».
8.30 «Легенды мирового кино».
9.00, 22.20 «ШАХЕРЕЗАДА». Т/с
10.15 «Наблюдатель».
11.10 «XX век».
12.00 «Испания. Тортоса». Д/ф
12.30, 18.40, 0.30 «Тем временем. Смыслы» с Александром Архангельским».
13.15 «Дом ученых».
13.45 «Настоящая советская девушка». Д/ф
15.10 «Эрмитаж».
15.40 «Белая студия».
16.25 «ДОЛГАЯ ДОРОГА В ДЮНАХ». Х/ф
17.40 «Исторические концерты».
19.45 «Главная роль».
20.30 «Спокойной ночи, малыши!»
21.40 «Искусственный отбор».
23.50 «ЛЕРМОНТОВСКАЯ СОТНЯ». Х/ф
1.15 «Головная боль господина Люмьера». Д/ф
2.00 Профилактика с 2.00 до 10.00.

МАТЧ!

6.00 Вся правда про... 12+
6.30 «Жестокий спорт». Д/с 16+
7.00, 9.55, 13.55, 16.30, 17.55, 21.35 Новости.
7.05, 10.00, 14.00, 16.35, 18.00, 23.40 Все на Матч!
7.55 Волейбол. Россия - Тунис. Кубок мира. Мужчины. Прямая трансляция из Японии.
10.30 Футбол. Франция - Турция. Чемпионат Европы-2020. Отборочный турнир. 0+
12.30 Тотальный футбол. 12+
13.25 На гол старше. 12+
14.30 Теннис. «ВТБ Кубок Кремля-2019». Женщины. Прямая трансляция из Москвы.
17.05 Исчезнувшие. 12+
17.35 Специальный обзор. 12+
18.30 Хоккей. «Авангард» (Омская область) - СКА (Санкт-Петербург). КХЛ. Прямая трансляция.
21.40 Футбол. Швеция - Испания. Чемпионат Европы-2020. Отборочный турнир. Прямая трансляция.
0.10 «ВЗАПЕРТИ». Х/ф 16+
2.00 Профилактика на канале с 2.00 до 10.00.

360°

5.00, 19.30, 0.00 Самое яркое. 16+
5.50, 6.40, 17.20, 18.05 «ИВАН И ТОЛЯН». Т/с 16+
7.30, 9.00, 16.00 Новости 360.
8.00, 15.10, 16.20 Все просто! 12+
9.10,12.30, 19.20 Новости Балашихи
9.30, 10.20, 11.10 Вкусно 360. 12+
12.00 Дневные новости.
12.30, 13.25, 14.20 «ПРАКТИКА». Т/с 12+
19.00 Большие новости.
22.30, 23.10 «УМНИК». Т/с 16+

Большая Балашиха

СРЕДА (16 октября)

1

5.00, 9.25 Телеканал «Доброе утро».
9.00, 3.00 Новости.
9.55 Модный приговор. 6+
10.55 Жить здорово! 16+
12.00, 15.00 Новости (с субтитрами).
12.15, 17.00, 0.00, 3.05 Время покажет. 16+
15.15 Давай поженимся! 16+
16.00 Мужское / Женское. 16+
18.00 Вечерние новости (с субтитрами).
18.35, 3.40 На самом деле. 16+
19.45 Пусть говорят. 16+
21.00 Время.
21.30 ПРЕМЬЕРА. «ОТЧАЯННЫЕ». Т/с 16+
23.25 Вечерний Ургант. 16+

РОССИЯ 1

5.00, 9.25 Утро России.
9.00, 11.00, 14.00, 20.00 Вести.
9.55 О самом главном. 12+
11.25, 14.25, 17.00, 20.45 Вести. Местное время.
11.45 Судьба человека с Борисом Корчевниковым. 12+
12.50, 18.50 «60 минут». 12+
14.45 Кто против? 12+
17.25 Андрей Малахов. Прямой эфир. 16+
21.00 «ХОЛОДНЫЕ БЕРЕГА». Т/с 16+
23.10 Вечер с Владимиром Соловьёвым. 12+
2.00 «ЕКАТЕРИНА. ВЗЛЁТ». Т/с 12+
4.00 «СЕМЕЙНЫЙ ДЕТЕКТИВ». Т/с 12+

ТВЦ

6.00 «Настроение».
8.05 «Доктор И...» 16+
8.40 «ЛЮБОВЬ ПО-ЯПОНСКИ». Х/ф 12+
10.35 «Александр Балуев. В меня заложен этот шифр». Д/ф 12+
11.30, 14.30, 17.50, 22.00 События.
11.50, 0.55 «КОЛОМБО». Т/с 12+
13.40 «Мой герой». 12+
14.50 Город новостей.
15.05 «ПУАРО АГАТЫ КРИСТИ». Т/с 12+
17.00 «Естественный отбор». 12+
18.10 «НЕРАСКРЫТЫЙ ТАЛАНТ-3». Т/с 12+
22.30, 3.35 Линия защиты. 16+
23.05 «Приговор. Юрий Соколов». 16+
0.00 События. 25-й час.
0.35 Петровка, 38. 16+
2.45 «Хроники московского быта». 12+
4.05 «Брежнев против Хрущёва. Удар в спину». Д/ф 12+
4.55 «Голда Меир». Д/ф 12+
5.40 «Ералаш». 6+

НТВ

5.10, 2.45 «СВИДЕТЕЛИ». Т/с 16+
6.00 Утро. Самое лучшее. 16+
8.05 Мальцева. 12+
9.00, 10.20 «ЧУЖОЕ ЛИЦО». Т/с 16+
10.00, 13.00, 16.00, 19.00, 23.45 Сегодня.
13.25 Обзор. Чрезвычайное происшествие.
14.00, 0.45 Место встречи.
16.30 Ты не поверишь! 16+
17.00 ДНК. 16+
18.00 «Своя правда» с Романом Бабаяном.
19.40 «СКОРАЯ ПОМОЩЬ». Т/с 16+
21.40 «КАНЦЕЛЯРСКАЯ КРЫСА. БОЛЬШОЙ ПЕРЕДЕЛ». Т/с 16+
23.50 Сегодня. Спорт.
23.55 Однажды... 16+

ДОМАШНИЙ

6.30, 6.15 «6 кадров». 16+
7.10 «Выбери меня». 16+
8.10, 5.30 «По делам несовершеннолетних». 16+
9.10 «Давай разведёмся!» 16+
10.15, 4.40 «Тест на отцовство». 16+
11.15, 3.05 «Реальная мистика». Д/с 16+
13.10, 1.35 «Понять. Простить». Д/с 16+
14.50, 1.05 «Порча». Д/с 16+
15.20 «РЕФЕРЕНТ». Х/ф 16+
19.00 «ДОМ, КОТОРЫЙ». Х/ф 16+
23.00 «ТАТЬЯНИНА НОЧЬ». Т/с 16+

РЕН

5.00, 6.00, 9.00, 10.00 «Документальный проект». 16+
7.00 «С бодрым утром!» 16+
8.30, 12.30, 16.30, 19.30, 23.00 «Новости». 16+
11.00 «Как устроен мир с Тимофеем Баженовым». 16+
12.00, 16.00, 19.00 «Информационная программа 112». 16+
13.00, 23.30 «Загадки человечества с Олегом Шишкиным». 16+
14.00 «Невероятно интересные истории». 16+
15.00 Засекреченные списки. 16+
17.00, 3.20 «Тайны Чапман». 16+
18.00, 2.30 «Самые шокирующие гипотезы». 16+
20.00 «ИНОПЛАНЕТНОЕ ВТОРЖЕНИЕ: БИТВА ЗА ЛОС-АНДЖЕЛЕС». Х/ф 16+
22.15 «Смотреть всем!» 16+
0.30 «КНИГА ИЛАЯ». Х/ф 16+

ТНТ

7.00, 7.30, 8.00, 8.30 ТНТ. Gold. 16+
9.00 Дом-2. Lite. 16+
10.15 Дом-2. Остров любви. 16+
11.30 «Бородина против Бузовой». 16+
12.30 «Спаси свою любовь». 16+
13.30, 14.00, 14.30 «САША-ТАНЯ». Т/с 16+
15.00, 15.30, 16.00, 16.30 «УНИВЕР». Т/с 16+
17.00, 17.30, 18.00 «ИНТЕРНЫ». Т/с 16+
18.30 «ПОЛИЦЕЙСКИЙ С РУБЛЕВКИ». Т/с 16+
20.00, 20.30 «ТРИАДА». Т/с 16+
21.00 Однажды в России. 16+
22.00 Где логика? 16+
23.00 Дом-2. Город любви. 16+
0.05 Дом-2. После заката. 16+
1.05, 2.05 «Stand Up». 16+
3.00, 3.55, 4.45 «Открытый микрофон». 16+
5.35, 6.05, 6.30 ТНТ. Best. 16+

СТС

6.00, 5.10 Ералаш. 0+
6.25 «Драконы. Гонки по краю». М/с 6+
7.10 «Приключения Вуди и его друзей». М/с 0+
7.30 «СЕНЯ-ФЕДЯ». Т/с 16+
8.05 «ДЫЛДЫ». Т/с 16+
8.40 «Уральские пельмени». 16+
8.45 «ПОКА ТЫ СПАЛ». Х/ф 12+
10.55 «ФОРСАЖ-4». Х/ф 16+
13.00 «КУХНЯ». Т/с 12+
17.55 ПРЕМЬЕРА! «СЕНЯ-ФЕДЯ». Т/с 16+
19.00 ПРЕМЬЕРА! «ДЫЛДЫ». Т/с 16+
20.00 «ФОРСАЖ-6». Х/ф 12+
22.35 «NEED FOR SPEED. ЖАЖДА СКОРОСТИ». Х/ф 16+
1.05 «СОТОВЫЙ». Х/ф 16+
2.45 «Супермамочка». 16+
3.35 «МОЛОДЁЖКА». Т/с 16+

ЗВЕЗДА

6.00 Сегодня утром. 12+
8.00, 13.00, 18.00, 21.15 Новости дня.
8.25 «Колеса Страны Советов. Были и небылицы». Д/с 12+
9.10, 10.05, 13.20, 14.05 «ХОЗЯЙКА ТАЙГИ. К МОРЮ». Т/с 16+
10.00, 14.00 Военные новости.
16.20, 21.25 «Открытый эфир». 12+
18.30 «Специальный репортаж». 12+
18.50 «Освобождая Родину». Д/с 12+
19.40 «Последний день». 12+
20.25 «Секретные материалы». Д/с 12+
23.05 «Между тем» с Наталией Метлиной. 12+
23.40 «БЕГ ОТ СМЕРТИ». Х/ф 16+
1.30 «ДЕРЗОСТЬ». Х/ф 12+
3.05 «РАНО УТРОМ». Х/ф 0+
4.40 «КЛЮЧИ ОТ НЕБА». Х/ф 0+

РОССИЯ К

10.00, 15.00, 19.30, 23.30 «Новости культуры».
10.15 «Наблюдатель».
11.10, 1.30 «XX век».
12.25, 2.40 «Цвет времени».
12.30, 18.40, 0.45 «Что делать?».
13.20 «Искусственный отбор».
14.00 «Дороги старых мастеров». Д/с
14.10, 20.50 «Елизавета Первая и ее враги». Д/ф
15.10 «Библейский сюжет».
15.40 «Сати. Нескучная классика»..
16.25 «ОВОД». Х/ф
17.35 «Исторические концерты».
19.45 «Главная роль».
20.05 «Правила жизни».
20.30 «Спокойной ночи, малыши!»
21.40 «Абсолютный слух».
22.20 «ШАХЕРЕЗАДА». Т/с
23.50 «Музыка против забвения. Маэстро из лагерей». Д/ф

МАТЧ!

10.00, 10.30, 13.00, 15.05, 17.40, 18.45, 22.15 Новости.
10.05, 10.35, 15.10, 18.50, 22.20 Все на Матч!
11.00 Теннис. «ВТБ Кубок Кремля-2019». Женщины. Прямая трансляция из Москвы.
13.05 Футбол. Румыния - Норвегия. Чемпионат Европы-2020. Отборочный турнир. 0+
15.40 Футбол. Швейцария - Ирландия. Чемпионат Европы-2020. Отборочный турнир. 0+
17.45 Смешанные единоборства. В. Немков - Р. Карвальо. Bellator. Трансляция из Италии. 16+
19.00 Хоккей. «Динамо» (Москва) - ЦСКА. КХЛ. Прямая трансляция.
23.15 «ВТОРОЙ ШАНС». Х/ф 16+
1.40 Специальный обзор. 12+
2.00 Баскетбол. «Локомотив-Кубань» (Россия) - «Лимож» (Франция). Кубок Европы. Мужчины. 0+
4.00 Баскетбол. «Нантер» (Франция) - УНИКС (Россия). Кубок Европы. Мужчины. 0+

360°

5.00, 16.20, 19.30, 0.00 Самое яркое. 16+
5.50, 6.40, 17.20, 18.05 «ИВАН И ТОЛЯН». Т/с 16+
7.30, 9.00, 16.00 Новости 360.
8.00, 9.30, 15.10 Все просто! 12+
9.10,12.30, 19.20 Новости Балашихи
12.00 Дневные новости.
12.30, 13.25, 14.20 «ПРАКТИКА». Т/с 12+
19.00 Большие новости.
22.30, 23.15 «УМНИК». Т/с 16+

ЧЕТВЕРГ (17 октября)

1

5.00, 9.25 Телеканал «Доброе утро».
9.00, 3.00 Новости.
9.55 Модный приговор. 6+
10.55 Жить здорово! 16+
12.00, 15.00 Новости (с субтитрами).
12.15, 17.00, 0.00, 3.05 Время покажет. 16+
15.15 Давай поженимся! 16+
16.00 Мужское / Женское. 16+
18.00 Вечерние новости (с субтитрами).
18.35, 3.40 На самом деле. 16+
19.45 Пусть говорят. 16+
21.00 Время.
21.30 ПРЕМЬЕРА. «ПИЛИГРИМ». Х/ф 16+
23.25 Вечерний Ургант. 16+

РОССИЯ 1

5.00, 9.25 Утро России.
9.00, 11.00, 14.00, 20.00 Вести.
9.55 О самом главном. 12+
11.25, 14.25, 17.00, 20.45 Вести. Местное время.
11.45 Судьба человека с Борисом Корчевниковым. 12+
12.50, 18.50 «60 минут». 12+
14.45 Кто против? 12+
17.25 Андрей Малахов. Прямой эфир. 16+
21.00 «ХОЛОДНЫЕ БЕРЕГА». Т/с 16+
23.10 Вечер с Владимиром Соловьёвым. 12+
2.00 «ЕКАТЕРИНА. ВЗЛЁТ». Т/с 12+
4.00 «СЕМЕЙНЫЙ ДЕТЕКТИВ». Т/с 12+

ТВЦ

6.00 «Настроение».
8.00 «Ералаш». 6+
8.05 «Доктор И...» 16+
8.40 «НЕОКОНЧЕННАЯ ПОВЕСТЬ». Х/ф 0+
10.35 «Скобцева - Бондарчук. Одна судьба». Д/ф 12+
11.30, 14.30, 17.50, 22.00 События.
11.50, 0.55 «КОЛОМБО». Т/с 12+
13.40 «Мой герой». 12+
14.50 Город новостей.
15.05 «ПУАРО АГАТЫ КРИСТИ». Т/с 12+
16.55 «Естественный отбор». 12+
18.10 «КУПЕЛЬ ДЬЯВОЛА». Х/ф 12+
22.30, 3.35 «Вся правда». 16+
23.05 «Звёздные дети. Жизнь без любви». Д/ф 12+
0.00 События. 25-й час.
0.35 Петровка, 38. 16+
2.40 «Дикие деньги». Д/с 16+
4.05 «ПЫЛАЮЩАЯ РАВНИНА». Х/ф 16+

НТВ

5.10, 2.55 «СВИДЕТЕЛИ». Т/с 16+
6.00 Утро. Самое лучшее. 16+
8.05 Мальцева. 12+
9.00, 10.20 «ЧУЖОЕ ЛИЦО». Т/с 16+
10.00, 13.00, 16.00, 19.00, 23.45 Сегодня.
13.25 Обзор. Чрезвычайное происшествие.
14.00, 0.40 Место встречи.
16.30 Ты не поверишь! 16+
17.00 ДНК. 16+
18.00 «Своя правда» с Романом Бабаяном.
19.40 «СКОРАЯ ПОМОЩЬ». Т/с 16+
21.40 «КАНЦЕЛЯРСКАЯ КРЫСА. БОЛЬШОЙ ПЕРЕДЕЛ». Т/с 16+
23.50 Сегодня. Спорт.
23.55 Захар Прилепин. Уроки русского. 12+
2.40 Их нравы. 0+

ДОМАШНИЙ

6.30 «6 кадров». 16+
6.40, 6.20 «Удачная покупка». 16+
6.50 «По делам несовершеннолетних». 16+
7.50 «Давай разведёмся!» 16+
8.55, 5.35 «Тест на отцовство». 16+
9.55, 3.55 «Реальная мистика». Д/с 16+
12.00, 2.35 «Понять. Простить». Д/с 16+
13.50, 2.10 «Порча». Д/с 16+
14.25 «Детский доктор». 16+
14.40 «МИРАЖ». Х/ф 16+
19.00 «Я ЗАПЛАЧУ ЗАВТРА». Х/ф 16+
23.05 «ТАТЬЯНИНА НОЧЬ». Т/с 16+

РЕН

5.00 «Территория заблуждений» с Игорем Прокопенко. 16+
6.00 «Документальный проект». 16+
7.00 «С бодрым утром!» 16+
8.30, 12.30, 16.30, 19.30, 23.00 «Новости». 16+
9.00 Засекреченные списки. 16+
11.00 «Как устроен мир с Тимофеем Баженовым». 16+
12.00, 16.00, 19.00 «Информационная программа 112». 16+
13.00, 23.30 «Загадки человечества с Олегом Шишкиным». 16+
14.00 «Невероятно интересные истории». 16+
15.00 «Неизвестная история». 16+
17.00, 3.10 «Тайны Чапман». 16+
18.00, 2.20 «Самые шокирующие гипотезы». 16+
20.00 «СУМАСШЕДШАЯ ЕЗДА». Х/ф 16+
22.00 «Смотреть всем!» 16+
0.30 «ПОДЪЁМ С ГЛУБИНЫ». Х/ф 16+

ТНТ

7.00, 7.30, 8.00, 8.30 ТНТ. Gold. 16+
9.00 Дом-2. Lite. 16+
10.15 Дом-2. Остров любви. 16+
11.30 «Бородина против Бузовой». 16+
12.30 «Спаси свою любовь». 16+
13.30, 14.00, 14.30 «САША-ТАНЯ». Т/с 16+
15.00, 15.30, 16.00, 16.30 «УНИВЕР». Т/с 16+
17.00, 17.30, 18.00, 18.30 «ИНТЕРНЫ». Т/с 16+
19.00 «ПОЛИЦЕЙСКИЙ С РУБЛЕВКИ». Т/с 16+
20.00, 20.30 «ТРИАДА». Т/с 16+
21.00 Студия Союз. 16+
22.00 Импровизация. 16+
23.00 Дом-2. Город любви. 16+
0.05 Дом-2. После заката. 16+
1.05, 2.05 «Stand Up». 16+
3.00 ТНТ-Club. 16+
3.05, 3.55, 4.50 «Открытый микрофон». 16+
5.40, 6.05, 6.30 ТНТ. Best. 16+

СТС

6.00, 5.15 Ералаш. 0+
6.25 «Драконы. Гонки по краю». М/с 6+
7.10 «Приключения Вуди и его друзей». М/с 0+
7.30 «СЕНЯ-ФЕДЯ». Т/с 16+
8.05 «ДЫЛДЫ». Т/с 16+
8.40 «СОТОВЫЙ». Х/ф 16+
10.25 «NEED FOR SPEED. ЖАЖДА СКОРОСТИ». Х/ф 16+
13.00 «КУХНЯ». Т/с 12+
17.55 ПРЕМЬЕРА! «СЕНЯ-ФЕДЯ». Т/с 16+
19.00 ПРЕМЬЕРА! «ДЫЛДЫ». Т/с 16+
20.00 «ФОРСАЖ-7». Х/ф 16+
22.45 «МАЧО И БОТАН-2». Х/ф 16+
0.55 «РАЗБОРКА В БРОНКСЕ». Х/ф 16+
2.30 «Супермамочка». 16+
3.20 «МОЛОДЁЖКА». Т/с 16+
4.50 «БОЛЬШАЯ ИГРА». Т/с 16+

ЗВЕЗДА

6.00 Сегодня утром. 12+
8.00, 13.00, 18.00, 21.15 Новости дня.
8.25 «Колеса Страны Советов. Были и небылицы». Д/с 12+
9.10, 10.05, 13.20, 14.05 «ХОЗЯЙКА ТАЙГИ. К МОРЮ». Т/с 16+
10.00, 14.00 Военные новости.
16.20, 21.25 «Открытый эфир». 12+
18.30 «Специальный репортаж». 12+
18.50 «Освобождая Родину». Д/с 12+
19.40 «Легенды кино». 6+
20.25 «Код доступа». 12+
23.05 «Между тем» с Наталией Метлиной. 12+
23.40 «БОЛЬШАЯ СЕМЬЯ». Х/ф 0+
1.25 «ПОДВИГ ОДЕССЫ». Х/ф 6+
3.40 «БЕГ ОТ СМЕРТИ». Х/ф 16+
5.05 «Вторая мировая война. Вспоминая блокадный Ленинград». Д/ф 12+
5.30 «Калашников». Д/ф 12+

РОССИЯ К

6.30, 7.00, 7.30, 10.00, 15.00, 19.30, 23.30 «Новости культуры».
6.35 «Пешком».. Д/с
7.05, 20.05 «Правила жизни».
7.35, 14.10 «Елизавета Первая и ее враги». Д/ф
8.25 «Легенды мирового кино».
8.55, 22.20 «ШАХЕРЕЗАДА». Т/с
10.15 «Наблюдатель».
11.10, 1.10 «XX век».
12.30, 18.45, 0.30 «Игра в бисер» с Игорем Волгиным».
13.15 «Абсолютный слух».
13.55 «Красивая планета». Д/с
15.10 «Моя любовь - Россия!»
15.35 «2 Верник 2».
16.25 «ОВОД». Х/ф
17.35 «Исторические концерты».
18.15 «Испания. Тортоса». Д/ф
19.45 «Главная роль».
20.30 «Спокойной ночи, малыши!»
20.45 «Возлюбленная императора - Жозефина Де Богарне». Д/ф
21.40 «Энигма».
23.50 «Черные дыры. Белые пятна».
2.30 «Роман в камне». Д/ф

МАТЧ!

6.00 Вся правда про... 12+
6.30 «Украденная победа». Д/с 16+
7.00, 8.55, 10.50, 13.20, 16.30, 19.00, 22.15 Новости.
7.05, 13.30, 16.35, 19.05, 22.20 Все на Матч!
9.00 Смешанные единоборства. Х. Халиев - А. Багов. О. Борисов - А.-Р. Дудаев. ACA 99. Трансляция из Москвы. 16+
11.00 Теннис. «ВТБ Кубок Кремля-2019». Женщины. Прямая трансляция из Москвы.
13.00 Специальный репортаж. 12+
14.30 Теннис. «ВТБ Кубок Кремля-2019». Мужчины. Прямая трансляция из Москвы.
17.05 Смешанные единоборства. Д. Джонсон - Д. Кингад. Дж. Петросян - С. Сан. One FC. Трансляция из Японии. 16+
19.30 Баскетбол. ЦСКА (Россия) - «Химки» (Россия). Евролига. Мужчины. Прямая трансляция.
23.20 «ДИГГСТАУН». Х/ф 16+
1.10 Смешанные единоборства. М. Новосёлов - Д. Смоляков. Е. Игнатьев - Н. Михайлов. Fight Nights Global 94. Трансляция из Москвы. 16+
2.10 Смешанные единоборства. В. Немков - Р. Карвальо. Bellator. Трансляция из Италии. 16+
4.10 «ВЗАПЕРТИ». Х/ф 16+

360°

5.00, 19.30, 23.55 Самое яркое. 16+
5.50, 6.40 «ИВАН И ТОЛЯН». Т/с 16+
7.30, 9.00, 16.00 Новости 360.
8.00, 15.10 Все просто! 12+
9.10,12.30, 19.20 Новости Балашихи
9.30, 10.20, 11.10 Вкусно 360. 12+
12.00 Дневные новости.
12.30, 13.25, 14.20 «ПРАКТИКА». Т/с 12+
16.20 Дача 360. 12+
17.25, 18.10 «ИЗМЕНА». Т/с 16+
19.00 Большие новости.
22.30 «ЧАСТНЫЙ ДЕТЕКТИВ ТАТЬЯНА ИВАНОВА». Т/с 12+

5.00, 9.25 Телеканал «Доброе утро».
9.00 Новости.
9.55 Модный приговор. 6+
10.55 Жить здорово! 16+
12.00, 15.00 Новости (с субтитрами).
12.15, 17.00 Время покажет. 16+
15.15 Давай поженимся! 16+
16.00 Мужское / Женское. 16+
18.00 Вечерние новости (с субтитрами).
18.35 «Человек и закон» с Алексеем Пимановым. 16+
19.45 Поле чудес. 16+
21.00 Время.
21.30 «Голос». Новый сезон. 12+
23.30 Вечерний Ургант. 16+
0.25 Премьера. «Я - Патрик Суэйзи». Д/ф 16+
2.05 На самом деле. 16+
3.10 Про любовь. 16+
3.55 Наедине со всеми. 16+

5.00, 9.25 Утро России.
9.00, 11.00, 14.00, 20.00 Вести.
9.55 О самом главном. 12+
11.25, 14.25, 17.00, 20.45 Вести. Местное время.
11.45 Судьба человека с Борисом Корчевниковым. 12+
12.50, 18.50 «60 минут». 12+
14.45 Кто против? 12+
17.25 Андрей Малахов. Прямой эфир. 16+
21.00 «Юморина». 16+
23.45 «Сто причин для смеха». Семён Альтов.
0.15 «ОТЦОВСКИЙ ИНСТИНКТ». Х/ф 12+
3.45 «СЕМЕЙНЫЙ ДЕТЕКТИВ». Т/с 12+

6.00 «Настроение».
8.00 «Ералаш». 6+
8.20 «Леонид Быков. Последний дубль». Д/ф 12+
9.10, 11.50 «БАБОЧКИ И ПТИЦЫ». Х/ф 12+
11.30, 14.30, 17.50 События.
13.25, 15.05 «МАМЕНЬКИН СЫНОК». Х/ф 12+
14.50 Город новостей.
18.10 «ДАМА ТРЕФ». Х/ф 12+
20.05 «МОСКОВСКИЕ ТАЙНЫ. ЛИБЕРЕЯ». Х/ф 12+
22.00, 3.10 «В центре событий» с Анной Прохоровой.
23.10 Он и Она. 16+
0.40 «Михаил Козаков. Почти семейная драма». Д/ф 12+
1.30 «Звёздные дети. Жизнь без любви». Д/ф 12+
2.20 «Бедные родственники» советской эстрады». Д/ф 12+
4.20 Петровка, 38. 16+
4.40 «Игорь Старыгин. Последняя дуэль». Д/ф 12+

5.10 «СВИДЕТЕЛИ». Т/с 16+
6.00 Утро. Самое лучшее. 16+
8.05 Доктор Свет. 16+
9.00, 10.20 «ЧУЖОЕ ЛИЦО». Т/с 16+
10.00, 13.00, 16.00, 19.00 Сегодня.
13.25 Обзор. Чрезвычайное происшествие.
14.00, 2.35 Место встречи.
16.30 Ты не поверишь! 16+
17.00 ДНК. 16+
18.00 Жди меня. 12+
19.40 «СКОРАЯ ПОМОЩЬ». Т/с 16+
21.40 «КАНЦЕЛЯРСКАЯ КРЫСА. БОЛЬШОЙ ПЕРЕДЕЛ». Т/с 16+
23.55 ЧП. Расследование. 16+
0.30 Мы и наука. Наука и мы. 12+
1.30 Квартирный вопрос. 0+
4.20 «Таинственная Россия». Д/с 16+

6.30, 3.05 «Выбери меня». 16+
7.30 «По делам несовершеннолетних». 16+
8.30 «Давай разведёмся!» 16+
9.35, 5.30 «Тест на отцовство». 16+
10.35 «УСЛОВИЯ КОНТРАКТА-2». Т/с 16+

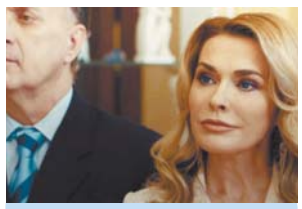

19.00
«С МЕНЯ ХВАТИТ». Х/ф 16+
Всю свою жизнь Соня поступала так, как будет лучше для мужа. Из целеустремлённой девушки она превратилась в "тихую мышку". На неё одновременно сваливаются разные проблемы: её уволили с работы, муж запретил открыть свою студию флористики, а однажды она застала мужа в постели с другой женщиной. Попав в больницу после аварии, на грани жизни и смерти, Соня принимает решение отныне делать только то, что хочет она сама...

23.05 «Про здоровье». 16+
23.20 «ЖЕНСКАЯ ДРУЖБА». Х/ф 16+
1.25 «ПРИЛЕТИТ ВДРУГ ВОЛШЕБНИК!» Х/ф 16+
6.20 «Удачная покупка». 16+

5.00, 4.00 «Территория заблуждений» с Игорем Прокопенко. 16+
6.00, 9.00, 15.00 «Документальный проект». 16+
7.00 «С бодрым утром!» 16+
8.30, 12.30, 16.30, 19.30 «Новости». 16+
11.00 «Как устроен мир с Тимофеем Баженовым». 16+
12.00, 16.00, 19.00 «Информационная программа 112». 16+
13.00 «Загадки человечества с Олегом Шишкиным». 16+
14.00 «Невероятно интересные истории». 16+
17.00, 3.10 «Тайны Чапман». 16+
18.00, 2.30 «Самые шокирующие гипотезы». 16+
20.00, 21.00 Документальный спецпроект. 16+
23.00 «ПУНКТ НАЗНАЧЕНИЯ-2». Х/ф 18+
0.50 «ПУНКТ НАЗНАЧЕНИЯ-3». Х/ф 16+

7.00, 7.30, 8.00, 8.30 ТНТ. Gold. 16+
9.00 Дом-2. Lite. 16+
10.15 Дом-2. Остров любви. 16+
11.30 «Бородина против Бузовой». 16+
12.30 «Спаси свою любовь». 16+
13.30 Большой завтрак. 16+
14.00, 14.30 «САШАТАНЯ». Т/с 16+
15.00, 15.30, 16.00, 16.30 «УНИВЕР». Т/с 16+
17.00, 17.30, 18.00, 18.30, 19.00, 19.30 «ИНТЕРНЫ». Т/с 16+
20.00 Comedy Woman. 16+
21.00 Комеди Клаб. 16+
22.00 Открытый микрофон. 16+
23.00 Дом-2. Город любви. 16+
0.05 Дом-2. После заката. 16+
1.05 «Такое кино!» 16+
1.35 «ЗАСТРЯЛ В ТЕБЕ». Х/ф 16+
3.40, 4.35 «Открытый микрофон». 16+
5.30, 6.00, 6.30 ТНТ. Best. 16+

6.00, 5.40 Ералаш. 0+
6.25 «Драконы. Гонки по краю». М/с 6+
7.10 «Приключения Вуди и его друзей». М/с 0+
7.30 «СЕНЯ-ФЕДЯ». Т/с 16+
8.05 «ДЫЛДЫ». Т/с 16+
8.40 «Уральские пельмени». 16+
9.55 «ФОРСАЖ-5». Х/ф 16+
12.35 «ФОРСАЖ-6». Х/ф 12+
15.05 «ФОРСАЖ-7». Х/ф 16+
17.55 «Шоу «Уральских пельменей». 16+
19.25 Премьера! «Шоу «Уральских пельменей». 16+
21.00 «МАЛЕФИСЕНТА». Х/ф 12+
22.55 Премьера! «Шоу выходного дня». 16+
23.55 «ДОМ ВВЕРХ ДНОМ». Х/ф 12+
1.55 «Белка и Стрелка. Звёздные собаки». М/ф 0+
3.15 «Супермамочка». 16+
4.05 «МОЛОДЁЖКА». Т/с 16+

6.05 «Не факт!» 6+
6.45, 8.20 «ЗЕЛЕНЫЕ ЦЕПОЧКИ». Х/ф 0+
8.00, 13.00, 18.00 Новости дня.
9.10, 10.05, 13.20, 14.05 «ХОЗЯЙКА ТАЙГИ. К МОРЮ». Т/с 16+
10.00, 14.00 Военные новости.
16.25 «ГОРЯЧАЯ ТОЧКА». Х/ф 12+
18.35, 21.35 «СЕРЖАНТ МИЛИЦИИ». Т/с 6+
23.10 «Десять фотографий». 6+
0.00 «ОСТРОВ СОКРОВИЩ». Т/с 6+
3.25 «МАТРОС ЧИЖИК». Х/ф 0+

6.30, 7.00, 7.30, 10.00, 15.00, 19.30, 23.15 «Новости культуры».
6.35 «Пешком».. Д/с
7.05 «Правила жизни».
7.35, 14.05 «Возлюбленная императора - Жозефина Де Богарне». Д/ф
8.30 «Легенды мирового кино».
8.55 «ШАХЕРЕЗАДА». Т/с
10.20 «СТАРИННЫЙ ВОДЕВИЛЬ». Х/ф
11.45 «Открытая книга».
12.15 «Черные дыры. Белые пятна».
12.55 «Роман в камне». Д/ф
13.25 «Острова». Д/с
15.10 «Письма из провинции».
15.40 «Энигма».
16.25 «ОВОД». Х/ф
17.35 «Исторические концерты».
18.30 «Красивая планета». Д/с
18.45 «Царская ложа».
19.45 «Искатели».
20.30 «Линия жизни».
21.25 «БРАВЫЙ СОЛДАТ ШВЕЙК». Х/ф
23.35 «2 Верник 2».
0.20 «ЧТО СКАЖУТ ЛЮДИ». Х/ф
2.15 «Мультфильмы». М/ф

6.00 Вся правда про... 12+
6.30 «Украденная победа». Д/с 16+
7.00, 8.55, 11.15, 14.00, 15.55, 18.30, 20.50 Новости.
7.05, 11.20, 16.00, 18.35, 20.55, 23.25 Все на Матч!
9.00 Профессиональный бокс. Нокауты. 16+
9.30 Профессиональный бокс. Дж. Уоррингтон - С. Такуш. Бой за титул чемпиона мира по версии IBF в полулёгком весе. З. Барретт - Дж. Маккорри. Трансляция из Великобритании. 16+
12.00 Теннис. «ВТБ Кубок Кремля-2019». Женщины. Прямая трансляция из Москвы.
14.05 Смешанные единоборства. М. Манхуф - Я. Бахати. Bellator. Трансляция из Италии. 16+
16.30 Теннис. «ВТБ Кубок Кремля-2019». Мужчины. Прямая трансляция из Москвы.
18.50 «Гран-при» с Алексеем Поповым. 12+
19.20 Специальный репортаж. 12+
19.50 Все на футбол! Афиша. 12+
21.25 Баскетбол. «Олимпиакос» (Греция) - «Зенит» (Россия). Евролига. Мужчины. Прямая трансляция.
0.20 Киберратлетика. 16+
0.50 Футбол. «Ницца» - ПСЖ. Чемпионат Франции. 0+
2.50 Профессиональный бокс. Х. К. Рамирес - М. Хукер. Бой за титулы чемпиона мира по версиям WBO и WBC в первом полусреднем весе. Трансляция из США. 16+
4.50 Смешанные единоборства. Наши в Bellator. 16+
5.50 Мастер спорта с Максимом Траньковым. 12+

5.00, 19.30, 23.55 Самое яркое. 16+
5.50, 6.40 «ИВАН И ТОЛЯН». Т/с 16+
7.30, 9.00, 16.00 Новости 360.
8.00, 15.10 Все просто! 12+
9.10,12.30, 19.20 Новости Балашихи
9.30, 10.20, 11.10 Дача 360. 12+
12.00 Дневные новости.
12.30, 13.25, 14.20 «ПРАКТИКА». Т/с 12+
16.20, 16.50 ИнДизайн. 12+
17.25, 18.10 «ИЗМЕНА». Т/с 16+
19.00 Большие новости.
22.30 «ЧАСТНЫЙ ДЕТЕКТИВ ТАТЬЯНА ИВАНОВА». Т/с 12+

5.00, 7.00 Фигурное катание. Гран-при-2019. Прямой эфир из США.
6.00 Бокс. Бой за титул чемпиона мира. А. Бетербиев - А. Гвоздик. Прямой эфир. 12+
8.55 Умницы и умники. 12+
9.45 Слово пастыря. 0+
10.00, 12.00 Новости (с субтитрами).
10.15 Премьера. «Скорая помощь». 16+
11.15 «Теория заговора». Д/с 16+
12.20 «Михаил Козаков. «Разве я не гениален?!» Д/ф 12+
13.25 «ЧЕЛОВЕК-АМФИБИЯ». Х/ф 0+

15.20
«ПОКРОВСКИЕ ВОРОТА». Х/ф 0+
Лирическая ретрокомедия по автобиографической повести Леонида Зорина "Хохловский переулок". Четыре любовные истории в одной коммунальной квартире Хохловского переулка, выходящего к Покровским воротам. Герои этого экранного бестселла - трогательные и смешные, добрые и жестокие, чуткие и равнодушные москвичи конца 50-х годов.

18.00 «Кто хочет стать миллионером?» с Дмитрием Дибровым. 12+
19.30, 21.20 Сегодня вечером. 16+
21.00 Время.
23.00 «Что? Где? Когда?» Осенняя серия игр. 16+
0.10 ПРЕМЬЕРА. «ПОЧЕМУ ОН?» Х/ф 18+
2.20 Про любовь. 16+
3.15 Наедине со всеми. 16+

5.00 Утро России. Суббота.
8.15 По секрету всему свету.
8.40 Местное время. Суббота. 12+
9.20 Пятеро на одного.
10.10 Сто к одному.
11.00 Вести.
11.20 Вести. Местное время.
11.40 «Петросян-шоу». 16+
13.50 «ПОЕЗД СУДЬБЫ». Х/ф 12+
18.00 Привет, Андрей! 12+
20.00 Вести в субботу.
21.00 «ЗАВТРА БУДЕТ НОВЫЙ ДЕНЬ». Х/ф 12+
1.05 «СЕРЬЁЗНЫЕ ОТНОШЕНИЯ». Х/ф 12+

5.30 Марш-бросок. 12+
6.00 АБВГДейка. 0+
6.30 «ПОСЛЕ ДОЖДИЧКА В ЧЕТВЕРГ...» Х/ф 0+
7.45 Православная энциклопедия. 6+
8.15 «КОРОЛЕВА ПРИ ИСПОЛНЕНИИ». Х/ф 12+
10.20 «Михаил Пуговкин. Я всю жизнь ждал звонка». Д/ф 12+
11.30, 14.30, 23.45 События.
11.45 «ЖЕНАТЫЙ ХОЛОСТЯК». Х/ф 12+
13.30, 14.45 «Я ЗНАЮ ТВОИ СЕКРЕТЫ». Х/ф 12+
17.15 «Я ЗНАЮ ТВОИ СЕКРЕТЫ-2». Х/ф 12+
21.00, 3.00 «Постскриптум» с Алексеем Пушковым.
22.15, 4.15 «Право знать!». 16+
0.00 «90-е. «Лужа» и «Черкизон». Д/ф 16+
0.50 «Хроники московского быта. Скандал на могиле». 12+
1.35 «Приговор. Юрий Соколов». 16+
2.25 «После потопа». Спецрепортаж. 16+
5.40 «Вся правда». 16+

5.05 ЧП. Расследование. 16+
5.30 «МИМИНО». Х/ф 12+
7.20 Смотр. 0+
8.00, 10.00, 16.00 Сегодня.
8.20 Готовим с Алексеем Зиминым. 0+
8.45 Кто в доме хозяин? 12+
9.25 Едим дома. 0+
10.20 Главная дорога. 16+
11.00 Еда живая и мёртвая. 12+
12.00 Квартирный вопрос. 0+
13.00 Поедем, поедим! 0+
14.00 Своя игра. 0+
16.20 Следствие вели... 16+
19.00 «Центральное телевидение» с Вадимом Такменевым.
21.00 Россия рулит! 12+
23.05 «Международная пилорама» с Тиграном Кеосаяном. 18+
0.00 Квартирник НТВ у Маргулиса. 16+
1.10 Фоменко. Фейк. 16+
1.35 Дачный ответ. 0+
2.40 «НИОТКУДА С ЛЮБОВЬЮ, ИЛИ ВЕСЁЛЫЕ ПОХОРОНЫ». Х/ф 16+

6.30, 5.45 «Выбери меня». 16+
7.30, 4.10 «НИКОГДА НЕ ЗАБУДУ ТЕБЯ». Х/ф 16+
9.30, 1.10 «ПОЮЩИЕ В ТЕРНОВНИКЕ». Т/с 16+

19.00
«ВИНОГРАД». Х/ф 16+
Бизнес Артёма Дружинина идёт в гору. Он вот-вот должен сделаться правой рукой бизнесмена Рогова и взять в жёны его дочку Лару, но тут стало известно, что Рогов проводил незаконные финансовые операции. Артём пошёл в полицию и дал показания против Рогова. Но теперь ему приходится скрываться. Он находит приют в небольшом городке возле моря.

23.00 «Детский доктор». 16+
23.15 «НЕОКОНЧЕННЫЙ УРОК». Х/ф 16+

5.00, 15.20, 4.00 «Территория заблуждений» с Игорем Прокопенко. 16+
7.30 «Angry Birds в кино». М/ф 6+
9.15 «Минтранс». 16+
10.15 «Самая полезная программа». 16+

МЕСТА РАСПРОСТРАНЕНИЯ ГАЗЕТЫ Б

По пятницам с 7.00 до 9.00:

Платформы электричек

Балашиха, Горенки, Железнодорожная, Кучино, Салтыковская, Никольское, Заря

Остановки общественного транспорта

- мкр-н Балашиха-1, остановка «МФЦ», ул. Советская, д. 3
- мкр-н Новый Свет, перекрёсток ул. Звёздной и Московского бульвара, рядом с ТЦ «Контур»
- мкр-н Южный, рядом с ул. Некрасова, д. 4
- мкр-н Южный, рядом с ул. Твардовского, д. 19
- мкр-н Павлино, в районе дома 39 по ул. Люберецкой
- мкр-н Авиаторов, перекрёсток Балашихинского ш. и ул. Третьяка
- мкр-н 1 Мая, рядом с д.17
- мкр-н Балашиха-3, перекрёсток проспекта Ленина и ул. Чехова
- мкр-н Балашиха-2, рядом с д. 6 по ул. Объединения
- мкр-н Гагарина, Балашихинское шоссе, в районе дома 17
- перекрёсток ул. Крупешина и ул. Спортивной (стадион «Труд»)
- мкр-н Железнодорожный, пересечение ул. Пионерской и ул. Безымянной
- г. Балашиха, остановка рядом с д. 11 по ул. Советской
- г. Балашиха, остановка рядом с д. 2 по ул. Советской
- г. Балашиха, пересечение улиц Крупешина и Заречной
- г. Балашиха, пересечение ул. Заречной и ул. Объединения (у моста)
- мкр-н Балашиха-3, остановка «Травмпункт»
- г. Балашиха, Горенский бульвар, д. 1
- г. Балашиха, остановка «Онкологический диспансер», мкр-н Южный, рядом с домом 3 по ул. Карбышева
- г. Балашиха, остановка на ул. Свердлова, д. 53
- мкр-н 1 Мая, рядом с д. 17

11.15 «Военная тайна» с Игорем Прокопенко. 16+
17.20 Засекреченные списки. 16+
19.30 «ПЕРВЫЙ МСТИТЕЛЬ: ДРУГАЯ ВОЙНА». Х/ф 12+
22.00 «ТОР: ЦАРСТВО ТЬМЫ». Х/ф 12+
0.10 «СУРРОГАТЫ». Х/ф 16+
1.50 «ЦИКЛОП». Х/ф 16+
3.15 «Самые шокирующие гипотезы». 16+

7.00, 7.30, 8.30 ТНТ. Gold. 16+
8.00, 1.05 ТНТ Music. 16+
9.00 Дом-2. Lite. 16+
10.00 Дом-2. Остров любви. 16+
11.00 Большой завтрак. 16+
11.30, 12.30, 13.30 Где логика? 16+
14.30, 15.30, 16.30 Комеди Клаб. 16+
17.30, 18.00, 18.30, 19.00 «ТРИАДА». Т/с 16+
19.30 «Битва экстрасенсов». 16+
21.00 «Танцы». 16+
23.00 Дом-2. Город любви. 16+
0.05 Дом-2. После заката. 16+
1.35 «Открытый микрофон. Финал». 16+
2.55, 4.40 «Открытый микрофон. Дайджест». 16+
3.50 «Открытый микрофон». 16+
5.30, 6.00, 6.30 ТНТ. Best. 16+

СТС

6.00, 5.10 Ералаш. 0+
6.50 «Приключения Кота в сапогах». М/с 6+
7.15 «Спирит. Дух свободы». М/с 6+
7.40 «Три кота». М/с 0+
8.05 «Том и Джерри». М/с 0+
8.30 «Шоу «Уральских пельменей». 16+
9.30 «ПроСТО кухня». 12+
10.25 «ДЫЛДЫ». Т/с 16+
13.00 «Форт Боярд. Возвращение». 16+
15.00 «ЛАРА КРОФТ. РАСХИТИТЕЛЬНИЦА ГРОБНИЦ». Х/ф 16+
16.55 «ЛАРА КРОФТ. РАСХИТИТЕЛЬНИЦА ГРОБНИЦ. КОЛЫБЕЛЬ ЖИЗНИ». Х/ф 12+
19.10 ПРЕМЬЕРА! «TOMB RAIDER. ЛАРА КРОФТ». Х/ф 16+
21.35 «ТИТАНИК». Х/ф 12+
1.35 «ЛА-ЛА ЛЕНД». Х/ф 16+
3.35 «ДОМ ВВЕРХ ДНОМ». Х/ф 12+

4.50 «ЛЕГКАЯ ЖИЗНЬ». Х/ф 12+
6.25 «КЛЮЧИ ОТ НЕБА». Х/ф 0+
8.00 «Морской бой». 6+
9.00, 13.00, 18.00 Новости дня.
9.15 «Легенды цирка с Эдгардом Запашным». 6+
9.40 «Последний день». 12+
10.30 «Не факт!» 6+
11.00 «Улика из прошлого». Д/с 16+
11.55 «Загадки века с Сергеем Медведевым». Д/с 12+
12.45 «Специальный репортаж». 12+
13.15 «СССР. Знак качества» с Гариком Сукачевым». 12+
14.05, 18.25 «ЧЕРНЫЕ ВОЛКИ». Т/с 16+
18.10 Задело!
23.15 «ПЕРЕВОДЧИК». Т/с 12+
3.30 «НА ПУТИ В БЕРЛИН». Х/ф 12+
4.55 «Раздвигая льды». Д/ф 12+
5.20 «Выбор Филби». Д/ф 12+

6.30 «Библейский сюжет».
7.05 «Котенок по имени Гав». М/ф
7.45 «КТО ПОЕДЕТ В ТРУСКАВЕЦ». Х/ф
9.00, 15.00 «Телескоп».
9.30 «Маленькие секреты великих картин». Д/с
10.00 «БРАВЫЙ СОЛДАТ ШВЕЙК». Х/ф
11.45 «Эрмитаж».
12.15, 1.10 «Дикая природа Греции». Д/ф
13.05 «Дом ученых».
13.35 «Эффект бабочки». Д/с
14.00 «Международный цирковой фестиваль в Монте-Карло».
15.25 «Энциклопедия загадок». Д/с
15.55 «КРАСАВЕЦ-МУЖЧИНА». Х/ф
18.00 «Квартет 4х4».
20.05 «Валентин Плучек, или В поисках утраченного оптимизма». Д/ф
21.00 «Агора».
22.00 «ВЕЛИКОЛЕПНАЯ СЕМЕРКА». Х/ф
0.10 «Клуб 37».
2.05 «Искатели».
2.50 «Эксперимент». М/ф

6.00 Вся правда про... 12+
6.30 Футбол. «Айнтрахт» - «Байер». Чемпионат Германии. 0+
8.30 С чего начинается футбол. 12+
9.00 Все на футбол! Афиша. 12+
10.00, 15.00, 20.45 Новости.
10.10 Регби. Чемпионат мира. 1/4 финала. Прямая трансляция из Японии.
12.10, 16.05 Специальный репортаж. 12+
12.30, 15.05, 16.25, 20.50, 23.40 Все на Матч!
13.00 Теннис. «ВТБ Кубок Кремля-2019». Женщины. 1/2 финала. Прямая трансляция из Москвы.
15.35, 5.00 «Гран-при» с Алексеем Поповым. 12+
16.55 Баскетбол. «Локомотив-Кубань» (Краснодар) - УНИКС (Казань). Единая лига ВТБ. Прямая трансляция.
18.55 Гандбол. «Кристианстад» (Швеция) - «Чеховские Медведи» (Россия). Лига чемпионов. Мужчины. Прямая трансляция.
21.40 Футбол. «Ювентус» - «Болонья». Чемпионат Италии. Прямая трансляция.
0.20 Дерби мозгов. 16+
1.00 Футбол. «Атлетико» - «Валенсия». Чемпионат Испании. 0+
3.00 Футбол. «Наполи» - «Верона». Чемпионат Италии. 0+
5.30 Команда мечты. 12+

5.00, 14.30, 20.30, 1.25 Самое яркое. 16+
8.00 Будни.
9.00, 12.00, 14.00, 20.00 Новости 360.
9.30, 10.20 Вкусно 360. 12+
11.10 Дача 360. 12+
12.30 Все просто! 12+
14.40, 15.30, 16.25, 17.20, 18.10, 19.05 «ПРАКТИКА». Т/с 12+
22.00, 22.45, 23.40, 0.30 «КЛЮЧ К ЕГО СЕРДЦУ». Т/с 16+

4.50, 6.10 Фигурное катание. Гран-при-2019. Прямой эфир из США.
6.00 Новости.
8.50 Здоровье. 16+
10.00, 12.00 Новости (с субтитрами).
10.15 Жизнь других. 12+
11.15, 12.15 Видели видео? 6+
13.45 Фигурное катание. Гран-при-2019.
15.50, 3.50 Наедине со всеми. 16+
16.40 Премьера. Концерт Наташи Королевой «Ягодка». 12+
18.10 Премьера. «Щас спою!» 12+
19.25 «Лучше всех!» Новый сезон. 0+
21.00 Время.
22.00 Большая игра. 16+
23.45 «СКРЮЧЕННЫЙ ДОМИШКО». Х/ф 16+
1.55 На самом деле. 16+
2.55 Про любовь. 16+

4.40 Сам себе режиссёр.
5.20 «ОБЕТ МОЛЧАНИЯ». Х/ф 12+
7.20 Семейные каникулы.
7.30 «Смехопанорама» Евгения Петросяна.
8.00 Утренняя почта.
8.40 Местное время. Воскресенье.
9.20 Когда все дома с Тимуром Кизяковым.
10.10 Сто к одному.
11.00 Вести.
11.20 «Смеяться разрешается».
13.40 «ТРЕТИЙ ДОЛЖЕН УЙТИ». Х/ф 12+
17.50 «Удивительные люди-4». 12+
20.00 Вести недели.
22.00 Москва. Кремль. Путин.
22.40 Воскресный вечер с Владимиром Соловьёвым. 12+
1.00 «Мустай». Д/ф 12+
2.20 «СЕСТРЁНКА». Х/ф 12+

6.05 «НЕОКОНЧЕННАЯ ПОВЕСТЬ». Х/ф 0+
8.05 «Фактор жизни». 12+
8.35 «МОСКОВСКИЕ ТАЙНЫ. ЛИБЕРЕЯ». Х/ф 12+
10.30 «Ералаш». 6+
10.40 «Спасите, я не умею готовить!» 12+
11.30, 0.05 События.
11.45 Петровка, 38. 16+
11.55 «СЛЕДСТВИЕМ УСТАНОВЛЕНО». Х/ф 12+
13.45 «Смех с доставкой на дом». 12+
14.30, 4.55 Московская неделя.
15.00 «90-е. Лонго против Грабового». Д/ф 16+
15.55 «Прощание. Евгений Евстигнеев и Ирина Цывина». 16+
16.45 «Хроники московского быта». 12+
17.35 «НЕ ПРИХОДИ КО МНЕ ВО СНЕ». Х/ф 12+
21.20, 0.25 «КУПЕЛЬ ДЬЯВОЛА». Х/ф 12+
1.25 «10 самых...» 16+
2.00 «ВИКИНГ-2». Х/ф 16+
5.25 «Михаил Пуговкин. Я всю жизнь ждал звонка». Д/ф 12+

5.05 «Таинственная Россия». Д/с 16+

6.00 Центральное телевидение. 16+
8.00, 10.00, 16.00 Сегодня.
8.20 «СПОРТЛОТО-82». Х/ф 0+
10.20 Первая передача. 16+
11.00 Чудо техники. 12+
11.55 Дачный ответ. 0+
13.00 НашПотребНадзор. 16+
14.00 У нас выигрывают! 12+
16.20 Следствие вели... 16+
18.00 Новые русские сенсации. 16+
19.00 «Итоги недели» с Ирадой Зейналовой.
20.10 Звезды сошлись. 16+
21.45 Ты не поверишь! 16+
22.55 Основано на реальных событиях. 16+
2.10 Жизнь как песня. 16+
3.40 «СВИДЕТЕЛИ». Т/с 16+

6.30 «Удачная покупка». 16+
6.40 «6 кадров». 16+
7.05 «ПРИЛЕТИТ ВДРУГ ВОЛШЕБНИК!» Х/ф 16+
9.00 «Пять ужинов». 16+
9.15 «НЕОКОНЧЕННЫЙ УРОК». Х/ф 16+
11.10, 12.00 «ДОМ, КОТОРЫЙ». Х/ф 16+
11.55 «Полезно и вкусно». 16+
15.05 «Я ЗАПЛАЧУ ЗАВТРА». Х/ф 16+

19.00
«ЧУЖОЙ ГРЕХ». Х/ф 16+
Надежда Крапивина - очень хороший адвокат. Надя чувствует себя по-настоящему счастливой. У неё интересная и перспективная работа, а главное - рядом любимый мужчина. Они должны были пожениться, но внезапная трагедия полностью изменила их жизнь.

22.50 «Про здоровье». 16+
23.05 «БЕБИ-БУМ». Х/ф 16+
1.05 «ЖЕНСКАЯ ДРУЖБА». Х/ф 16+
2.50 «Я его убила». Д/с 16+
6.00 «Домашняя кухня». 16+

5.00, 4.30 «Территория заблуждений» с Игорем Прокопенко. 16+
7.20 «СУМАСШЕДШАЯ ЕЗДА». Х/ф 16+
9.15 «ИНОПЛАНЕТНОЕ ВТОРЖЕНИЕ: БИТВА ЗА ЛОС-АНДЖЕЛЕС». Х/ф 16+
11.30 «ВИКИНГИ ПРОТИВ ПРИШЕЛЬЦЕВ». Х/ф 16+
13.45 «СУРРОГАТЫ». Х/ф 16+
15.30 «ТОР: ЦАРСТВО ТЬМЫ». Х/ф 12+
17.40 «ПЕРВЫЙ МСТИТЕЛЬ: ДРУГАЯ ВОЙНА». Х/ф 12+
20.20 «МСТИТЕЛИ: ЭРА АЛЬТРОНА». Х/ф 16+
23.00 Добров в эфире. 16+
0.00 «Военная тайна» с Игорем Прокопенко. 16+
3.40 «Самые шокирующие гипотезы». 16+

7.00, 7.30, 8.00, 8.30 ТНТ. Gold. 16+
9.00 Дом-2. Lite. 16+
10.00 Дом-2. Остров любви. 16+
11.00 Перезагрузка. 16+
12.00 «Битва экстрасенсов». 16+
13.30 «ДЕНЬ ВЫБОРОВ-2». Х/ф 12+
15.45 «ГРОМКАЯ СВЯЗЬ». Х/ф 16+
17.40, 18.45, 19.45 Комеди Клаб. 16+
20.30 «План Б». 16+
22.00 «Stand Up». 16+
23.00 Дом-2. Город любви. 16+
0.05 Дом-2. После заката. 16+
1.05 «Такое кино!» 16+
1.30 ТНТ Music. 16+
2.00 «Открытый микрофон. Дайджест». 16+
2.55, 3.50, 4.45 Открытый микрофон. 16+
5.35, 6.05, 6.30 ТНТ. Best. 16+

СТС

6.00, 5.15 Ералаш. 0+
6.50 «Приключения Кота в сапогах». М/с 6+
7.15 «Спирит. Дух свободы». М/с 6+
7.40 «Три кота». М/с 0+
8.05 «Царевны». М/с 0+
8.30 «Шоу «Уральских пельменей». 16+
9.30 Премьера! «Рогов в городе». 16+
10.35 «Уральские пельмени». 16+
11.05 «МАЛЕФИСЕНТА». Х/ф 12+
13.00 «ТИТАНИК». Х/ф 12+
17.00 Премьера! «Форт Боярд. Возвращение». 16+
18.30 «Тайная жизнь домашних животных». М/ф 6+
20.15 «КРАСАВИЦА И ЧУДОВИЩЕ». Х/ф 16+
22.50 Премьера! «Дело было вечером». 16+
23.50 «БИТВА ПРЕПОДОВ». Х/ф 16+
1.35 «МИСТЕР ХОЛМС». Х/ф 16+
3.15 «Супермамочка». 16+
4.05 «МОЛОДЁЖКА». Т/с 16+
4.50 «БОЛЬШАЯ ИГРА». Т/с 16+

6.00 «ГОРЯЧАЯ ТОЧКА». Х/ф 12+
7.30 «ДАЧНАЯ ПОЕЗДКА СЕРЖАНТА ЦЫБУЛИ». Х/ф 0+
9.00 «Новости недели» с Юрием Подкопаевым.
9.25 «Служу России». 12+
9.55 «Военная приёмка». 6+
10.45 «Код доступа». 12+
11.30 «Скрытые угрозы» с Николаем Чиндяйкиным. 12+
12.25 «ДЕЙСТВУЙ ПО ОБСТАНОВКЕ!..» Х/ф 6+
14.00 «СМЕРШ. УМИРАТЬ ПРИКАЗА НЕ БЫЛО». Т/с 16+
18.00 Главное с Ольгой Беловой.
19.25 «Легенды советского сыска». Д/с 16+
20.10 «Незримый бой». Д/с 16+
23.00 «Фетисов». 12+
23.45 «БЕЗ ВИДИМЫХ ПРИЧИН». Х/ф 6+
1.30 «ТАНК «КЛИМ ВОРОШИЛОВ-2». Х/ф 6+
3.05 «РАЗОРВАННЫЙ КРУГ». Х/ф 12+
4.30 «ПРОВЕРЕНО - МИН НЕТ». Х/ф 12+

6.30 «Эффект бабочки». Д/с
7.05 «Тайна третьей планеты». М/ф
7.55 «ПРОШЛОГОДНЯЯ КАДРИЛЬ». Х/ф
9.05 «Обыкновенный концерт с Эдуардом Эфировым».
9.30 «Мы - грамотеи!»
10.10 «ВЕЛИКОЛЕПНАЯ СЕМЕРКА». Х/ф
12.20 «Письма из провинции».
12.50 «Первые в мире». Д/с
13.05 «Диалоги о животных».
13.45 «Другие Романовы». Д/с
14.15 «Мустай Карим». Д/ф
14.45, 0.00 «ДИКАРЬ». Х/ф
16.30 «Картина мира с Михаилом Ковальчуком».
17.10 «Пешком».. Д/с
17.40 «Ближний круг Евгения Князева».
18.35 «Романтика романса».
19.30 «Новости культуры с Владиславом Флярковским».
20.10 «ВСАДНИК ПО ИМЕНИ СМЕРТЬ». Х/ф
21.55 «Белая студия».
22.40 «Гала-концерт мировых звёзд оперы «Классика на Дворцовой».
1.45 «В мире басен». М/ф
2.00 «Профилактика с 2.00 до 3.00».

6.00, 15.25, 19.00, 20.20 Специальный репортаж. 12+
6.20 «Владимир Юрзинов. Хоккей от первого лица». Д/ф 12+
7.20 Смешанные единоборства. А. Багаутинов - Ж. Жумагулов. Fight Nights. Трансляция из Сочи. 16+
9.10 Футбол. «Мальорка» - «Реал» (Мадрид). Чемпионат Испании. 0+
11.10, 15.55, 19.20 Новости.
11.20 Футбол. «Оренбург» - «Крылья Советов» (Самара). Российская Премьер-лига. Прямая трансляция.
13.25 Футбол. «Сассуоло» - «Интер». Чемпионат Италии. Прямая трансляция.
16.00, 19.25, 23.40 Все на Матч!
17.00 Теннис. «ВТБ Кубок Кремля-2019». Мужчины. Финал. Прямая трансляция из Москвы.
20.00 «Тает лёд» с Алексеем Ягудиным. 12+
20.40 «После футбола» с Георгием Черданцевым.
21.40 Футбол. «Милан» - «Лечче». Чемпионат Италии. Прямая трансляция.
0.25 Смешанные единоборства. Д. Джонсон - Д. Кингад. Дж. Петросян - С. Сан. One FC. Трансляция из Японии. 16+
2.25 Футбол. «Севилья» - «Леванте». Чемпионат Испании. 0+
4.25 «Прибой». Д/ф 12+

5.00, 14.30, 20.30, 1.20 Самое яркое. 16+
9.00, 12.00, 14.00, 20.00 Новости 360.
9.30, 10.00 Самое вкусное. 12+
10.30 Все просто! 12+
11.00 Будни.
12.30, 13.00, 13.30 ИнДизайн. 12+
15.10, 16.00, 16.50, 17.35, 18.25, 19.10 «ИЗМЕНА». Т/с 16+
22.00, 22.50, 23.35, 0.25 «НАСЛЕДНИЦА». Х/ф 12+

Торговые центры

- ТЦ «Галион», г. Балашиха, мкр. Южный
- ТЦ «Светофор», ш. Энтузиастов, д. 1б.
- ТЦ «Вертикаль», ш. Энтузиастов, д. 36
- ТЦ «Эдельвейс», мкр-н Железнодорожный, ул. Советская, д. 9; мкр. Кучино, ул. Центральная, влад. 40
- ТЦ «Юнион», мкр-н Железнодорожный, ул. Советская, д. 5
- ТЦ «Галерея «Прометей», мкр-н Железнодорожный, Носовихинское ш., д. 15
- ТЦ «Восточный ветер», г. Балашиха, мкр-н 1 Мая, д. 4
- ТЦ «Заречье», ул. Свердлова, д. 20
- ТЦ «Московский», Московский б-р, д. 1а

Ежедневно с пятницы:

- ТЦ «13 линия», мкр-н Дзержинского, д. 39
- ТЦ «Малахит», мкр-н Железнодорожный, ул. Главная, д. 2, стр. 1
- Супермаркет «ДА», г. Балашиха, мкр-н. Купавна, ул. Адмирала Нахимова, д. 8В
- МФЦ Балашиха-1, ул. Советская, д. 4
- МФЦ Железнодорожный, ул. Советская, д. 57
- МФЦ мкр-н Заря, ул. Ленина, д. 11
- Администрация, г. Балашиха
- Администрация, г. Балашиха(мкр-н Железнодорожный)
- ГИБДД, г. Балашиха
- ГИБДД, г. Балашиха, мкр-н Саввино
- Пенсионный фонд, г. Балашиха
- Пенсионный фонд, г. Балашиха, мкр-н Железнодорожный
- Налоговая инспекция, г. Балашиха
- Налоговая инспекция, г. Балашиха, мкр-н Железнодорожный
- Управление социальной защиты, г. Балашиха
- ЦРБ, г. Балашиха(хирургический корпус)
- ЦРБ, г. Балашиха(терапевтический корпус)
- ЦГБ, г. Балашиха(мкр-н Железнодорожный)
- СК «Орион», мкр-н Железнодорожный

А также во всех поликлиниках, домах культуры и библиотеках города!

БЕГ

Сладкие призы

Более 500 человек пробежали арбузный кросс в Балашихе

Более 500 жителей Подмосковья участвовали в арбузном забеге в микрорайоне Акатово 5 октября. На финише всех спортсменов угощали арбузами, ими же награждали занявших призовые места бегунов. Арбузный забег проходит в Акатово уже 35-й раз.

На старт вышли более 400 детей. Многие участвовали в арбузном забеге уже не впервые.

«Соревнования проходят ежегодно, так что дети видят, как меняются их результаты. Многие родители — бывшие воспитанники спортивных школ, которые теперь продолжают традицию. Мы стараемся привить любовь к спорту, чтобы дети вели активный образ жизни», — рассказал один из организаторов кросса выпускник детско-юношеской спортивной школы Реутова **Александр ЯКОВЕНКО**.

Детские забеги стартовали с интервалом в пять минут. Дети до 10 лет бежали один километр, участники от 10 до 14 лет — полтора километра, а спортсмены от 14 до 16 лет осилили три километра. Взрослые могли выбрать дистанцию 5 или 15 километров.

На арбузный кросс в Балашиху приехали воспитанники спортивных школ Красногорска, Ногинска, Реутова и других городов. Балашиху представили дети из пяти секций. Биатлонистка из спортивной школы «Витязь» Маша Поклонская пришла к финишу второй в своей группе.

«Мы участвуем уже не первый год, в прошлый раз моя дочь Маша получила грамоту и пряник. В этом году собирались просто хорошо пробежать по мере возможности, а Маша заняла второе место среди девочек 2008-2009 годов рождения! Не знаем теперь, как арбуз домой повезём», — поделилась мама двоих участников **Татьяна ПОКЛОНСКАЯ**.

Победителей и призёров каждого забега наградили медалями и семикилограммовыми арбузами. Остальным участникам достались памятные значки и уже порезанные арбузы, которыми щедро угощали на финише. Всего для соревнований их привезли две тонны.

«Я участвую с самого первого забега на этой трассе. Помню, как она менялась, сам её готовил. За 35 лет ни разу не пропускал забег, часто выигрывал арбузы, в том числе в прошлом и позапрошлом годах. В этом году участвовал с внуком, он у меня тоже спортсмен, играет в теннис», — рассказал восьмидесятилетний **Иван ЦАПКИН**, ставший вторым в своей возрастной группе на дистанции пять километров.

За 35 лет в организации соревнований многое изменилось: есть палатки, раздевалки, туалеты, за состоянием спортсменов следят медики скорой помощи.

«Когда мы только начинали, кроме арбузов и апельсинов детей нечем было наградить. Арбузы стоили десять копеек, мы скидывались по рублю и проводили соревнования. Везли арбузы сами, в авоськах. После награждения мы разводили костёр, запекали хлеб. Сейчас всё стало более современно, мы награждаем не только арбузами, но и медалями, памятными значками», — отметил Александр Яковенко.

Он добавил, что ежегодно проводится не только арбузный кросс, но и апельсиновый — весной. А летом организаторы хотят устроить яблочный кросс.

В 1984 году первый забег организовал тренер детско-юношеской спортивной школы Реутова Вячеслав Михайлович Кубачёв. В первых соревнованиях участвовали 20-30 человек, а в этом году пробежали более 400 детей и около ста взрослых. Сейчас организацией занимается Александр Яковенко вместе с помощниками и воспитанниками спортивной школы.

Алиса ЗВЯГИНА

ЕДИНОБОРСТВА

Удары и броски

Шесть медалей завоевали балашихинцы на городском Кубке федерации смешанных единоборств

Первый Кубок федерации смешанных единоборств Балашихи провели в спортивном клубе «Лидер». Хозяева ринга победили в трёх весовых категориях, стали серебряными и дважды бронзовыми призёрами.

В соревнованиях участвовали почти 60 бойцов в двух возрастных группах. За призы бились юные спортсмены из балашихинских клубов «Лидер» и «Метеор», «Голден тим» из Мытищ, курсанты Тульского суворовского военного училища, представители Лобни, Щёлково, Наро-Фоминска. Спарринги проходили параллельно в октагоне и ринге.

Пять медалей завоевали балашихинские спортсмены. Золотые награды — на счету Имама Магомедова в категории до 62 килограммов и Никиты Аксентьева. Несколько боёв прошли с участием девушек. Представительница местного бойцовского клуба Анна Дубовская поднялась на вершину пьедестала в весе до 57 килограммов. Кроме того, она завоевала бронзовую медаль.

«У нас аттестованный судейский состав из Союза ММА. Этот турнир позволяет присвоить новые разряды его участникам. К тому же лучшие пройдут отбор на первенство Московской области. Наши воспитанники пришли в ММА из разных видов спорта. Кто самбо, кто дзюдо занимался. Теперь хотят себя на новом поприще попробовать», — рассказал «Большой Балашихе» вице-президент городской федерации смешанных единоборств тренер **Анатолий ЮРКОВ**.

Почти 20 борцов на турнире защищали честь Тульского суворовского военного училища. Гости из соседней области завоевали 6 золотых медалей. Кирилл Чуденков победил в весовой категории до 57 килограммов. Армейским рукопашным боем он занимается всего два года. В микс-файт перешёл из греко-римской борьбы, в своё время входил в сборную Тульской области по этому виду спорта. Переквалифицировался из борцов в бойцы вынужденно. Два года назад 13-летний юноша поступил в суворовское военное училище, в котором борьбе предпочитают рукопашный бой. Но именно борцовская техника принесла Кириллу успех в первом же поединке на турнире. Спарринг завершился до истечения первого раунда.

«Сначала присматривался к сопернику. Потом вошёл в борьбу, пытался перейти на болевой приём. Первый раз не получилось, встали в стойку. Дальше мне удалось провести приём «рычаг локтя» и завершить бой досрочно», — рассказал «Большой Балашихе» **Кирилл ЧУДЕНКОВ**.

Бойцовский клуб «Лидер» основан в 2018 году. Под руководством четырёх наставников по тайскому боксу и смешанным видам единоборств тренируются около 200 человек, в том числе дети из многодетных семей, сироты. В СК «Лидер» есть октагон, татами, ринг, зона кросс-фита, тренажёрный зал, массажный салон. Тренировки проводят для детей от 4 лет.

Константин РОИК
Фото Ирины ЗУБАРЕВОЙ

Реклама

УНИВЕРСАМУ «ЕВРОПА»
(ул.Граничная, д.24, стр.1, мкр-н Ольгино, г.Балашиха)
ТРЕБУЮТСЯ:
✓ электрик;
✓ продавец прод. товаров;
✓ кондитер.
тел. 8-495-789-39-37

РИЭЛТОР. Решаем проблемы с НЕДВИЖИМОСТЬЮ. ЮРИСТ с опытом.
г.Балашиха.
Тел.: 8-(985)-546-80-08,
(звонки с 10:00 до 17:00 час.), Ирина.

ПО ВОПРОСАМ РЕКЛАМЫ ОБРАЩАТЬСЯ
8 (498) 660-85-00,
8 (925) 073-11-13
sales@bbnews.ru

НА РАБОТУ ПРИГЛАШАЕМ:
Столяра-станочника, оператора ЧПУ, раскройщика, кромкоблицовщика.
Официальное трудоустройство + ВЫСОКАЯ З/П + оплачиваемый отпуск.
п. Зеленый, тел.: 8 (925) 569-39-97

ТРЕБУЮТСЯ СОТРУДНИКИ ДЛЯ ДОСТАВКИ КОРРЕСПОНДЕНЦИИ
Судебные письма, заказные письма и простые письма
КУРЬЕР-ПОЧТАЛЬОН
8(929) 937-75-45
ОПЛАТА ДОСТОЙНАЯ, ВЫПЛАЧИВАЕТСЯ СВОЕВРЕМЕННО
НПС национальная почтовая служба

ПРОЕКТ

Постановку о пагубном влиянии вредных привычек показали ученикам школы №6 в Доме культуры «Саввино». Моноспектакль Андрея Якунина «Как змий зелёный на Русь летал» посмотрели больше 120 детей. После выступления автор наградил победителей конкурса рисунков по своему спектаклю «О чистом лесе».

Сказка о главном

Спектакль о здоровом образе жизни показали школьникам Балашихи

Спектакль «Как змий зелёный на Русь летал» стал частью проекта «Здоровые дети на чистой планете» автономной некоммерческой организации «Овен», занимающейся пропагандой здорового образа жизни.

«Сказку я написал давно, в течение двадцати лет её редактирую, меняю, улучшаю. В 2011 году я разослал сказку по издательствам, отправил её и в департаменты образования России, Московской области и Москвы. Департамент образования Москвы заинтересовался сказкой и предложил провести конкурс рисунков среди детей оздоровительных лагерей Москвы. В июле 2019 года авторов лучших рисунков наградили в мэрии хорошими призами, в частности, велосипедами», — рассказал **Андрей ЯКУНИН**, автор спектакля и генеральный директор организации «Овен».

Андрей Якунин прочитал детям наизусть сказку о трёхглавом змее, задумавшем погубить русский народ с помощью алкоголя, табака и наркотиков, и трёх скоморохах, победивших его и спасших Русь.

«У нас остро встаёт проблема: возраст курящих снижается, появляется больше заболеваний у детей. Нам бы хотелось, чтобы наша нация была здоровой духовно и физически», — сказала заместитель директора по воспитательной работе школы №6 **Вероника СЕРЕБРЯКОВА**.

На выступление пришли ученики вторых и третьих классов. Десять человек победили в конкурсе рисунков по спектаклю «О чистом лесе». Их торжественно наградили книгами с собственными иллюстрациями.

«Мы ходили на спектакль про девушку, которая собирала цветы, про зайчика, который убирал мусор. На рисунке — мои воспоминания о спектакле. Он победил, и мне подарили книгу с моей картиной. Это была моя мечта — выйти на сцену!» — поделилась девятилетняя **Ксения ВЕТРЯК**.

Экологическую сказку «О чистом лесе» показали на сцене Дома культуры «Саввино» в феврале 2019 года. Спектакль также является частью проекта «Здоровые дети на чистой планете». Сказку исполнили актёры арт-группы «Колесо».

ББ
Фото Александра ВАСИЛЕНКО

ФОТОКОНКУРС

«КоТоПёС» — ЗВЕЗДА БАЛАШИХИ

Сделай снимок своего питомца дома или на прогулке. Во время игры или уютного сна. Довольного и сытого или голодного и грустного!

Выложи фото в Инстаграм с хештэгом #КОТОПЕСБАЛАШИХИ, будь подписан на bbnews.ru и выиграй крутой приз для своего питомца!

Попади в ТОП-10 лучших фотографий по мнению редакции и выиграй крутой приз для своего питомца!

Победителей назовём 2 декабря 2019 года.

Сроки проведения: с 1 октября по 30 ноября 2019 года.

В конкурсе участвуют фотографии, выложенные в социальную сеть с 1 октября по 30 ноября 2019 года.

Организатор: Информационное агентство «Большая Балашиха»

«КоТоПёС» — готов к приключениям!

АФИША

ФАНТАЗЁРЫ 6+

12 октября — ДК «Родник», Железнодорожный, ул. Новая, 55

В 12.00 начнётся весёлый спектакль по мотивам любимых детьми и родителями рассказов знаменитого писателя Николая Носова. В спектакле много музыки, трюков, юмора и иронии. Подробности по телефону: +7 495 522-38-01.

ПРИКЛЮЧЕНИЯ КОТЁНКА ГРИШУНИ

12 октября — ТЦ «Эдельвейс», 4-й этаж, Железнодорожный, ул. Советская, 9

Зрители увидят спектакль по книге современной писательницы Евы Златогоровой о добром и пушистом котёнке. Начало спектакля в 14.00. Для всех желающих будет проведён мастер-класс «Осенняя поделка»! Вход свободный. 0+

КАДРИЛЬ 12+

12 октября — ДК «Балашиха», ул. Московский пр., 9

В 19.00 на сцене начнётся комедийный спектакль по пьесе автора всенародно любимой комедии «Любовь и голуби» Владимира Гуркина. Испокон веков известно, что у соседа жена красивее, а муж соседки непьющий да хозяйственный. Так и герои этого смешного и курьёзного спектакля — соседи, которые поругались со своими вторыми половинами и обменялись супругами. Подробности по телефону: +7 495 521-64-25.

ТРИ КОТА: ПОИСКИ СОКРОВИЩ

13 октября — ДК «Балашиха», ул. Московский пр., 9

В 12.00 начнётся детский спектакль по мотивам одноимённого мультсериала. В одном маленьком городе жил котёнок Коржик, его братик Компот и их сестрёнка Карамелька. В один из замечательных солнечных дней котята играли во дворе и неожиданно для себя нашли карту сокровищ! Недолго думая, они отправились в увлекательное приключение на поиски сокровищ. Подробности по телефону: +7 495 521-64-25. 0+

МОЙ ДОМ ВЕЗДЕ, ГДЕ ЕСТЬ НЕБЕСНЫЙ СВОД

15 октября — Библиотечный центр «Южный», ул. Твардовского, 5

В 14.00 состоится поэтическая встреча, посвящённая 205-летию со дня рождения М.Ю. Лермонтова. Вход свободный. 6+

ВЫСТАВКА КОЛЛЕКЦИОННЫХ КУКОЛ

До 20 октября — Центр искусств и ремёсел, ул. Свердлова, 13/4

На персональной выставке Нина Дмитриева представит посетителям редкие, коллекционные, одетые в роскошные наряды куклы немецких и английских мастеров (Хильдегарда Гюнцеля, Сандры Кис, Хелен Гиббс и т.д.). Вход свободный. Подробности по телефону +7 495 523-24-99.

У МЕЧТЫ ЕСТЬ КРАСКИ

До 27 октября — Музей детской книжной иллюстрации «Картинка», ул. Пролетарская, 8

На персональной выставке будут представлены живопись и графика Светланы Оболонской. Это новые работы автора, написанные по свежим впечатлениям от последней творческой поездки по Италии, Польше, Чехии и Черногории. Подробности по телефону: +7 495 522-92-90.

Как создать правильный микроклимат в квартире для здоровья всей семьи?

Экологическая ситуация в больших городах, в том числе в Балашихе, давно оставляет желать лучшего. Уже давно никто не пьет воду из крана. Многие горожане устанавливают специальные фильтры, делающие водопроводную воду пригодной для употребления внутрь. Или же пьют исключительно бутилированную. То же самое происходит и с воздухом.

Современным жителям городов приходится дышать загазованным, загрязненным воздухом. Это оказывает губительное воздействие на человеческий организм. В основные группы риска попадают:

- маленькие дети
- беременные женщины
- пожилые люди
- люди, страдающие аллергическими и легочными заболеваниями.

ПОЧЕМУ НУЖНО ЗАБОТИТЬСЯ О ВОЗДУХЕ В ПОМЕЩЕНИИ?

1. Воздух в помещении в 5-10 раз грязнее уличного. Помимо уличной пыли, «черной» автомобильный пыли, пыльцы, к нему присоединяются пыль от мебели, шерсть животных, испарения с кухни, жир, копоть, выделения от стройматериалов, углекислый газ от дыхания и многое другое. Такая высокая концентрация вредных веществ может вызывать аллергические реакции, снижает защитные функции организма: человек испытывает недомогания, сонливость, чаще болеет.

2. Современный ремонт создает в помещении высокую степень изоляции от внешней среды. Практически полное отсутствие вентиляции при установленных пластиковых окнах приводит к тому, что мы дышим постоянно одним и тем воздухом, а значит, количество вредных веществ в нем только увеличивается.

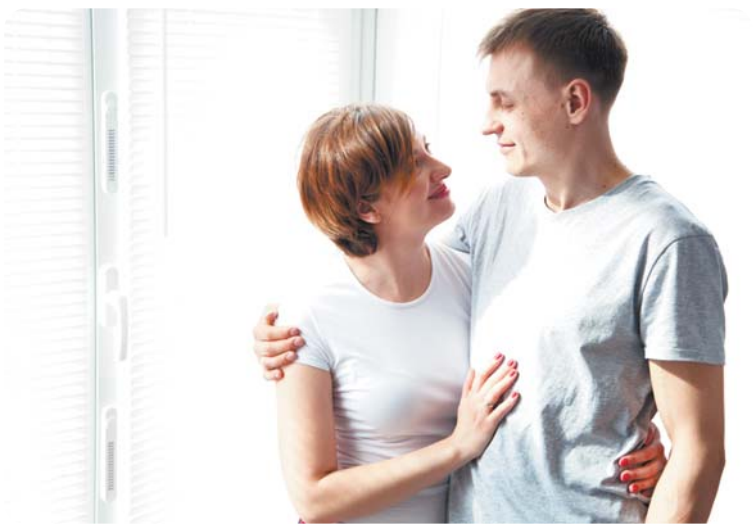

КАК ЗАБОТИТЬСЯ О КАЧЕСТВЕ ВОЗДУХА В КВАРТИРЕ?

Ответ, конечно, напрашивается сам собой – чаще проветривать помещение. Это вообще один из самых модных трендов последнего времени — свежий прохладный воздух в доме. И это действительно так. Спать лучше всего при температуре – 18-20С. И простудные болезни легче переносятся при прохладном и влажном воздухе. И вирусы меньше распространяются, если в комнате обеспечен приток свежего воздуха.

Но как этого добиться в обычной квартире? В которой, когда открываешь форточки, получается сквозняк. Когда дети играют на полу, и если проветривать, то они замерзают. Когда все привыкли ходить босиком, а если постоянно проветривать, то зарабатываешь очередную простуду. Как научиться жить с открытым окном? И нужно ли, если традиционное проветривание приносит в дом ту же уличную пыль, грязь, цветочную пыльцу, шум, от которых мы стремимся спрятаться дома?

На помощь приходят современные технологии и «умное» или ЭКО проветривание. Например, такие устройства, как **оконные фильтры** bal.okfil.ru. При их использовании окно открывать не нужно, а свежий, и что важно, очищенный воздух поступает постоянно. Таким образом, и по полу не дует и дышится легко. Оконные фильтры помогают очистить воздух от вредных частиц и аллергенов, в том числе и пыльцы, что особенно важно для аллергиков и астматиков. Установка оконного фильтра не требует замены окон, оно монтируется в уже установленные окна в любую его часть и работает без энергозатрат, что соответствует духу экологичности.

Бесплатная консультация и заявка на бесплатный выезд специалиста по телефону 8 (925) 658-7432 телефон в Балашихе или 8-800-3-500-501 бесплатно по РФ.

Подробнее о продукте читайте на сайте компании Оконные фильтры bal.okfil.ru.

Ваш Финансовый Помощник

Три шага пассивного заработка

Актуально. Приумножить сбережения поможет инновационный центр оказания финансовых услуг «Ваш Финансовый помощник».

Современный финансовый супермаркет работает 365 дней в году, получая все большую популярность у россиян. Учитывая практически все потребности населения, «Ваш Финансовый помощник» («ВФП») стремится максимально полно решать любые вопросы, связанные с получением финансовых продуктов и услуг. Так, работая в новом формате, финансовый супермаркет дает возможность дополнительного заработка, предлагая услуги своих партнеров как достойную альтернативу банковским накоплениям.

Программы*	Ставка	Мин. сумма	Срок	Пополнение
Несгораемый %	13,8%	10 000 руб.	1 год	от 10 000 руб.
Несгораемый % **Акция**	14,5%	50 000 руб.	1 год	от 10 000 руб.
Достойная пенсия	15%	50 000 руб.	1 год	от 50 000 руб.
Достойная пенсия	16%	50 000 руб.	2 года	от 50 000 руб.
Максимальный %	17%	500 000 руб.	1 год	от 50 000 руб.

Все услуги в одном офисе

Как известно, вариантов инвестиций много, главное — найти для себя наиболее эффективные. К примеру, в «Вашем Финансовом помощнике» один из самых популярных финансовых инструментов — программы сбережений от ПО «Потребительское Общество Национального Развития», где каждый участник программы получает пассивный заработок, разместив денежные средства на максимально привлекательных для него условиях. Благодаря компании «Ваш Финансовый помощник» сегодня просто и удобно решать все финансовые вопросы в одном офисе, нужно лишь пройти путь, состоящий из трех этапов. Первый — это **выбор программы сбережений**, а значит — выбор наиболее подходящих именно вам условий. Второй этап — **оформление документов.** И третий заключительный — **получение процентов.**

Стоит отметить, что компания «Ваш Финансовый помощник» всегда ориентируется на индивидуальные потребности клиента, поэтому при обращении в офис «ВФП» вы, прежде всего, получаете полную и квалифицированную консультацию. При этом менеджеры компании помогут с выбором наиболее привлекательной именно для вас программы. Есть еще один немаловажный момент: прежде чем подписать договор, вы можете взять его домой и в привычной обстановке, более детально изучить, а при необходимости и проконсультироваться со сторонними юристами.

Выбираем свою программу

Между тем стоит учесть, что программы отличаются процентными ставками, начинающимися от 13,8% годовых, с минимальной суммой размещения денежных средств — от 10 000 рублей. Кстати, заключение договора по программе «Достойная пенсия» осуществляется только при наличии пенсионного удостоверения. Стоит также учитывать, что финансовый супермаркет не предоставляет услуги онлайн, предпочитая только живое и доверительное общение.

Итак, после заключения договора, в зависимости от выбранной программы, получать проценты от размещенных денежных средств можно ежемесячно или в конце срока либо воспользоваться услугой капитализации.*

Пусть ваши деньги работают на вас!

г. Балашиха, пр-т Ленина, д. 23/5
пн-пт: 9:00-21:00, сб-вс: 10:00-21:00
8 (800) 707-74-99, звонок бесплатный
v-f-p.ru

** Сбережения принимает Потребительское Общество «Потребительское Общество Национального Развития» (далее - ПО «ПО-НР») через сеть офисов Общества с ограниченной ответственностью «Ваш Финансовый помощник» (далее - ООО «ВФП»). Максимальная сумма сбережения с учетом пополнений - 1 400 000 руб. по программе «Несгораемый %» (процентная ставка 13,8% годовых и 14,5% по акции «Увеличь свой доход»); 5 000 000 руб. по программе «Максимальный %» (процентная ставка 17% годовых) и «Достойная пенсия» (процентная ставка 15% годовых сроком размещения 1 год и 16% годовых сроком размещения 2 года). Пополнение возможно в течение всего срока действия Договора. Расходные операции по выплате части сбережения предусмотрены один раз в течение срока действия Договора по программам «Несгораемый %» и «Достойная пенсия», но не более 70% от суммы Договора по программе «Несгораемый %» и не более 50% от суммы Договора по программе «Достойная пенсия» на момент оформления расходной операции. Расходные операции по программе «Максимальный %» не предусмотрены. Проценты подлежат выплате в первый день календарного месяца, следующего за отчетным в течение всего срока действия Договора наличными в кассе либо на карту любого банка. По программе «Достойная пенсия» предусмотрена капитализация. При досрочном расторжении Договора Пайщик обязан уведомить ПО «ПО-НР» в следующем порядке: если истребуемая сумма до 50 000 руб. (включительно), то Пайщик уведомляет ПО «ПО-НР» за 7 рабочих дней; если истребуемая сумма свыше 50 000 руб., то Пайщик уведомляет ПО «ПО-НР» за 37 рабочих дней. При досрочном расторжении Договора проценты рассчитываются по ставке 0,1% годовых исходя из фактического срока займа, если денежные средства находились у Заемщика менее 90 дней по программам «Несгораемый %», «Максимальный %» и «Достойная пенсия» (сроком размещения 1 год). Если денежные средства находились у Заемщика более 90 дней, то проценты рассчитываются по ставке, указанной в Договоре по программе «Несгораемый %» и «Достойная пенсия» (сроком размещения на 1 год) и по ставке 7,25% годовых по программе «Максимальный %». При досрочном расторжении Договора проценты рассчитываются по ставке 0,1% годовых исходя из фактического срока займа, если денежные средства находились у Заемщика менее 180 дней и по ставке, указанной в Договоре, если денежные средства находились у Заемщика более 180 дней по программе «Достойная пенсия» (сроком размещения 2 года). Предложение действует только для Пайщиков ПО «ПО-НР». Размер паевого взноса для вступления в члены ПО «ПО-НР» - 100 руб. единовременно, 1000 руб. - ежегодный минимальный паевой взнос в течение всего срока действия Договора. Обслуживание Пайщиков ПО «ПО-НР» (http://po-nr.ru) обеспечивает ООО «ВФП» (https://v-f-p.ru) на основании Договора оказания услуг заключенного между ПО «ПО-НР» и ООО «ВФП». Деятельность ПО «ПО-НР» регулируется Законом РФ от 19.06.1992 №3085-1 «О потребительской кооперации (потребительских обществах, их союзах) в Российской Федерации». Финансовые риски ПО «ПО-НР» застрахованы в ООО СК «Орбита», лицензия СИ № 0326 от 26.02.2018 г., договор № ФР-19/4530200-064/03.04.2019 г. Программа партнера ПО «ПО-НР», ИНН 7704452503, ОГРН 1187746258259. ООО «ВФП», ИНН 7703426797, ОГРН 1177746436746. Условия по программам сбережений действительны до 31.12.2019 г. Условия акций действительны до 31.10.2019 г. Подробнее об услугах и условиях их получения, информации об организаторе акции, правилах ее проведения, по тел.: 8 800 707 74 99, звонок бесплатный. Реклама.*

День открытых дверей в «Академии Слуха»!

По данным Всероссийской организации здравоохранения, в России 13-20 миллионов людей, страдающих потерей слуха, и их число продолжает расти. Как помочь себе и своим близким, распознать опасную болезнь и вернуться к нормальной жизни? **На эти вопросы отвечает эксперт-сурдоакустик «Академии Слуха» Турищева Инна Павловна.**

Почему в наше время слух падает особенно стремительно?

Плохая экология, стрессы, болезни, травмы, длительное нахождение в шуме, приём препаратов, оказывающих негативное влияние на слух, могут спровоцировать потерю слуха. В группе риска не только пожилые люди, но и больные гипертонией и диабетом. Так, согласно последним зарубежным исследованиям, частые скачки давления и прогрессирование сахарного диабета способны вызвать снижение слуха.

Чем опасна тугоухость?

• Снижение качества жизни: слабослышащим сложно смотреть телевизор, общаться с близкими. Даже выход в магазин становится проблемой: можно не услышать продавца или, что самое страшное, — вой пожарной сирены, сигнал подъехавшего автомобиля. Человек оказывается в социальной изоляции.

• У пожилых людей со слабым слухом на 30-40% быстрее снижаются когнитивные способности: память, речь, ориентация в пространстве, внимание. Эти процессы провоцируют развитие деменции – так называемого старческого слабоумия.

Как понять, что слух действительно падает?

Вы слышите звон в ушах, регулярно недослышите в разговорах, родные жалуются на слишком громкий звук телевизора или радио – всё это может свидетельствовать о проблемах со слухом. Если у вас возникли сомнения, мы рекомендуем сделать тест слуха в специализированном центре.

Что же делать, если слух испортился?

Не нужно паниковать! Современная медицина позволяет компенсировать слух за счёт правильного слухового аппарата.

Хороший слуховой аппарат поможет вам:

- лучше слышать в шумной и многолюдной обстановке, снизит шум – технологии позволяют усилить громкость речи, отделив её от посторонних звуков. При этом такие важные сигналы, как вой сигнализации, гудок автомобиля, никуда не денутся.

- индивидуально восполнить вашу потерю слуха за счёт настройки аппарата. Мы рекомендуем слуховой аппарат с четырьмя и более каналами – это даст возможность более точной настройки и более естественный звук. Усилитель звука не даст вам такой результат и такую разборчивость речи, как многоканальный слуховой аппарат!

- современные технологии позволяют уместить весь функционал обычного слухового аппарата в очень маленький внутриушной – их носят прямо в ушной раковине, поэтому вас не будет беспокоить внимание окружающих.

Где же подобрать правильный индивидуальный слуховой аппарат?

В центре «Академия Слуха» представлен большой выбор слуховых аппаратов — от заушных, до индивидуальных внутриушных аппаратов, абсолютно незаметных для окружающих.

В октябре-ноябре в «Академии Слуха» состоится день открытых дверей:

с 24 по 26 октября в центрах г. Балашихи и г. Серпухова, с 7 по 9 ноября в центре г. Москва, с 14 по 16 ноября в центре г. Люберцы.

Любой желающий может совершенно бесплатно получить консультацию эксперта-сурдоакустика и сделать тест слуха! Также всего три дня действуют большие скидки на весь ассортимент!

Запись по телефонам и адресам:

+7(499) 553-84-82, г. Москва, ул. Рабочая, д. 13 (Станция метро «Римская», выход № 2 на Бульвар Энтузиастов)

Станция метро «Площадь Ильича», переход на станцию «Римская», выход № 2 на Бульвар Энтузиастов)

+7 (498) 642-55-80, г. Люберцы, ул. Смирновская, д. 5

+7 (495) 303-11-50, г. Балашиха, ул. Советская, д. 12

+7 (4967) 75-72-45, г.Серпухов, ул.Советская, 56

А также по телефону горячей линии 8-800-500-93-94.

ИМЕЮТСЯ ПРОТИВОПОКАЗАНИЯ. ПРОКОНСУЛЬТИРУЙТЕСЬ СО СПЕЦИАЛИСТОМ.

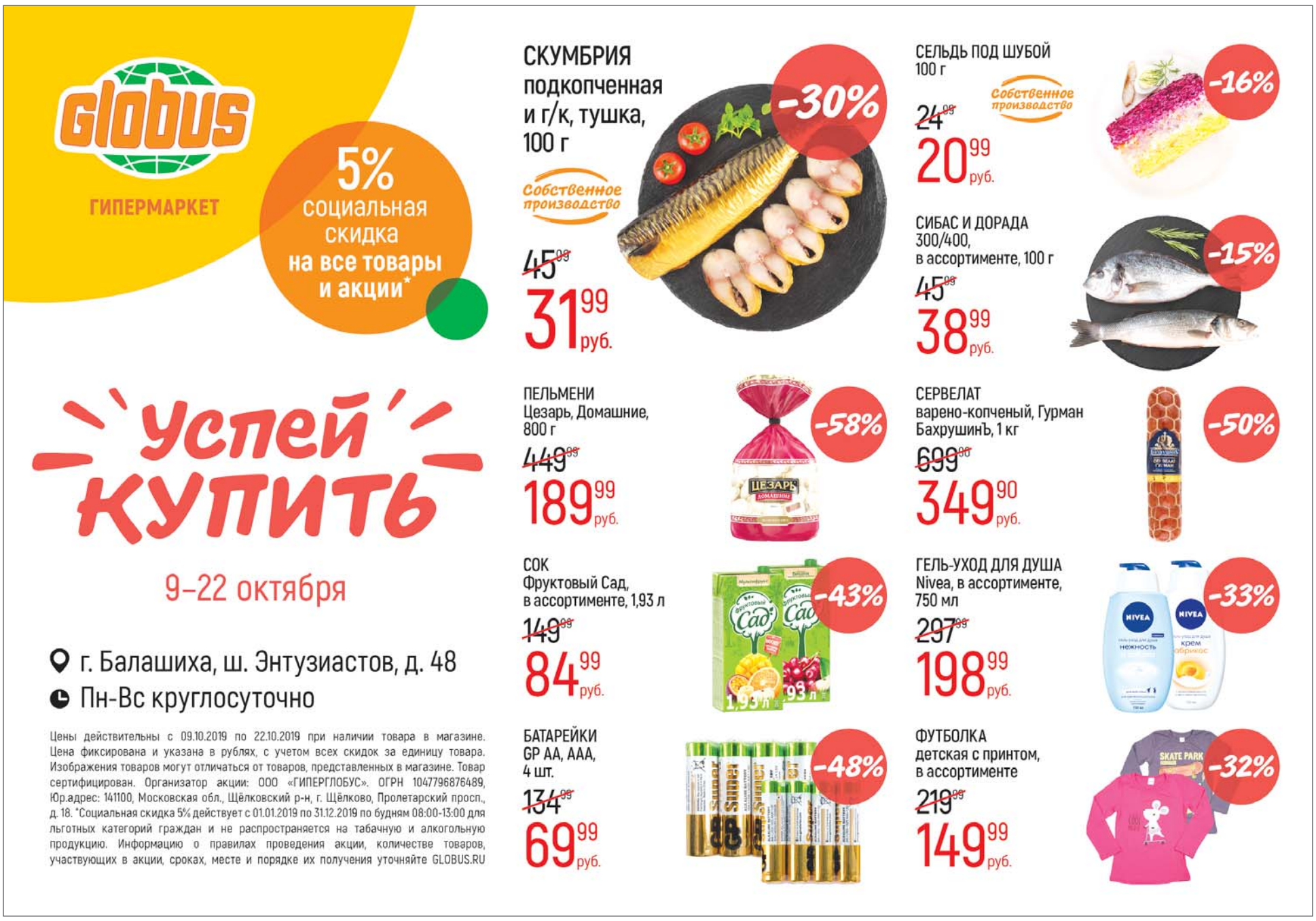

ГОРОСКОП НА НЕДЕЛЮ

С 14 по 20 октября 2019 г.

ОВЕН (21.03 – 20.04)

Пересмотрите семейный бюджет: в последнее время деньги уходят будто сквозь пальцы. С супругом может возникнуть конфликт из-за противоположных взглядов. Будьте мудрее... Прекрасный период для занятий спортом, особенно для кардионагрузок. Не жалейте себя!

ТЕЛЕЦ (21.04 – 21.05)

Обаяние и дружелюбность сейчас помогут вам решить сразу несколько важных вопросов. 20 октября вас может ожидать знаменательная встреча. Будьте к ней готовы! У Тельцов, состоящих в браке давно, могут возникнуть сложности.

БЛИЗНЕЦЫ (22.05 – 21.06)

Любые идеи, которые посетят вас сейчас, окажутся прекрасными. Так что держите наготове бумагу и ручку. Много хлопот принесут дети, однако они же подарят и радостные минуты. Хозяюшки сейчас могут заниматься домом, рукоделием и приготовлением пищи. Все получится на ура!

РАК (22.06 – 22.07)

Возможно, на этой неделе вам придется пережить предательство близкого человека. Не делайте поспешных выводов. Могут обостриться старые болячки. Зато с деньгами дела наладятся — ожидаются финансовые поступления.

ЛЕВ (23.07 – 23.08)

Приготовьтесь оказаться в центре внимания. В период с 15 по 19 октября вам могут дарить подарки, делать неожиданные сюрпризы. Все принимайте с улыбкой. Сейчас лучше не начинать ничего нового. А если остались незавершенными какие-либо дела, срочно это исправляйте!

ДЕВА (24.08 – 23.09)

Дел и хлопот сейчас будет невпроворот. Грамотно распределите ресурсы и расставьте приоритеты, чтобы все успеть. Финансовые вопросы решайте с осторожностью. Вас могут обмануть, если вовремя не обратитесь к профессионалам. Период идеален для накоплений.

ВЕСЫ (24.09 – 23.10)

Непростой день вас ожидает 14 октября. Постарайтесь провести его дома. Если выдержите это испытание достойно, далее вас ждет белая полоса. В выходные займитесь обустройством семейного гнездышка. Возможны легкий косметический ремонт и перестановка.

СКОРПИОН (24.10 – 22.11)

Пришло время слегка расслабиться. Переложите дела на чужие плечи, а сами посвятите время отдыху. Идеальный период для коротких путешествий и поездок за город. На даче сейчас можно только отдыхать! Любой физический труд в эти дни будет не в радость.

СТРЕЛЕЦ (23.11 – 21.12)

Единственные проблемы, которые могут возникнуть у вас сейчас, — бытового характера. В остальном вас можно будет назвать абсолютно счастливым человеком. Шеф на работе поставит перед вами новые задачи. Не пугайтесь их, даже если сначала они покажутся вам невыполнимыми.

КОЗЕРОГ (22.12 – 20.01)

Вам может показаться, что все настроены против вас. Однако это не так. Вам нужно побыть в одиночестве, чтобы сделать выводы. Некоторые представители знака могут быть сейчас подвержены простудным заболеваниям. Будьте начеку, следите за симптомами.

ВОДОЛЕЙ (21.01 – 19.02)

Вопросы личного характера, наконец, будут разрешены. Возможно, партнер признается в своих чувствах и будет ждать от вас ответного шага. На работе, напротив, будет чувствоваться напряжение. Сделайте первый шаг, чтобы не портить отношения с коллегами.

РЫБЫ (20.02–20.03)

Обстоятельства сейчас будут складываться не в вашу пользу. Задуманное не осуществится. Вместо того чтобы печалиться по этому поводу, сконцентрируйтесь на новых целях. Будьте терпимее к близким людям сейчас. Меньше ссорьтесь и не бросайтесь обидными словами.

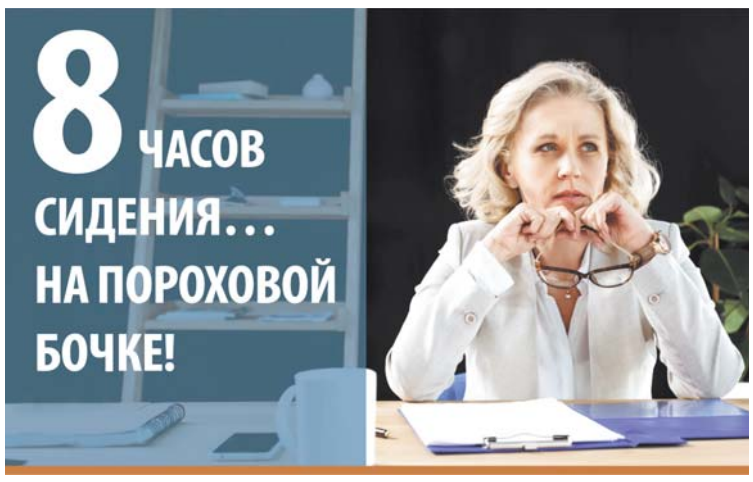

Как снизить вред сидячей работы для спины и суставов?

«Сидение – курение нашего времени!» – этот лозунг сегодня звучит всё громче. Оказывается, даже удобнейший офисный стул может стать инструментом создания боли и стресса!

Сидеть — значит стареть?!

Если 8 часов ежедневно проводить сидя, то сказать: «Я веду здоровый образ жизни», – уже не получится. Чем дольше мы рассиживаемся с «отключёнными» мышцами, тем больше обычно копится физиологического «негатива». Как правило, замедляется кровоток и обмен веществ, суставной хрящ, межпозвоночные диски и позвонки недополучают кровь, энергию, кислород и разрушаются, развиваются артроз и остеохондроз, заявляющие о себе болью и скованностью.

Деформация позвоночника способна вести к смещению внутренних органов и риску радикулита, язвы, гастрита, геморроя, хронического бронхита. Шейные зажимы чреваты застоем в позвоночных артериях, нарушением мозгового кровообращения, головными болями и даже угрозой гипертонии и инсульта.

Совет со знаком плюс

Важно разбавить сидение активностью! Но к сожалению, даже интенсивный спорт не в состоянии компенсировать отрицательные последствия сидячего образа жизни. В журнале Annals of Internal Medicine опубликовали неутешительные выводы учёных Университета Торонто (Канада): если человек сидит дольше 4-5 часов в день, то хронические заболевания всё равно, как правило, возникают, даже если выкладываться в спортзале!

Длительное сидячее положение — колоссальная нагрузка для организма, способная нанести вред, порой больший, чем труд физический!

Что же делать людям, не готовым бросить опасную, но любимую сидячую работу? Неужели учёные забыли о проблемах армии «сидячих» служащих? Это не так!

Недавно в продажу поступил новейший образец медицинской техники для профилактики и лечения артроза, остеохондроза, артрита АЛМАГ+ на основе магнитного поля.

Хватит сидеть сложа руки!

Наши продвинутые современники уже применяют аппарат не только дома, но и на работе. Аппарат способствует усилению обменных процессов и улучшению кровоснабжения дисков и тканей питанием и кислородом. Имеет три рабочих режима и даёт возможность жить без боли и обострений, снять воспаление, отёк и спазм, прекратить разрушение суставов и позвоночника, ускорить и продлить ремиссию, возвратить свободу движения.

Важно, что в новинке улучшены показатели лечения именно шейного остеохондроза, за счёт улучшения конструктивных параметров.

При модернизации аппарата разработчики стремились сочетать простоту и действенность, учли актуальные данные науки и потребности людей, занятых сидячим трудом. У него надёжные фиксаторы, звуковой таймер и удобный кейс.

Алмаг + работает даже когда человек сидит: печатает, считает, читает, заполняет договор или крутит баранку!

Может использоваться в составе лечебного комплекса и самостоятельно.

АЛМАГ+
Работа на результат.

ВЫГОДА 600 руб.
с 14 по 27 октября!
в аптеках и салонах ортопедии
Столички Аптеки 8 800 555-11-15
ОРТЕКА МЫ ДАЕМ ОПОРУ 8-800-33-33-112

АЛМАГ+! СНИЗИТЬ НАКАЛ БОЛИ!
ДИАЛОГ аптечная сеть (495) 363-22-62
ЗДОРОВ.ру сеть аптек (495) 363-35-00
ДОБРОТА.RU 8-800-333-15-21
ПЛАНЕТА ЗДОРОВЬЯ (495) 369-33-00
КИТ (адреса аптек и скидки на сайте АСНА)
заказ на сайтах Apteka.ru, Здравсити, Горздрав, 36,6
забирайте в ближайшей к вам аптеке!
СОЦИАЛЬНАЯ АПТЕКА (915) 397-14-58

Для консультации: **8-800-200-01-13** (бесплатный звонок по России).Сайт завода: **www.elamed.com.**
Адрес для заказа с завода: 391351, Рязанская область, р.п. Елатьма, ул. Янина, д.25. АО «Елатомский приборный завод»(в том числе наложенным платежом).
ЕЛАМЕД

ИМЕЮТСЯ ПРОТИВОПОКАЗАНИЯ. ПРОКОНСУЛЬТИРУЙТЕСЬ СО СПЕЦИАЛИСТОМ.

ОГРН 1026200861620 Реклама 16+

ТУР ВЫХОДНОГО ДНЯ
ТУРАГЕНТСТВО «ПУТЕШЕСТВИЕ»

19 октября – Коломенская пастила – 1950р.

01-05 ноября – Путешествие в средневековую сказку. (Санкт-Петербург – Ораниенбаум – Кронштадт – Выборг – Сваргас – город викингов) – 15 700 руб/чел., включая ж/д

03 ноября – Козельск – Оптина Пустынь – Шамордино – 1950р.

23 ноября – Усадьба Абрамцево – 1900р./1850р.

1 декабря – Клин. В гости к ёлочной игрушке – 2100р.

28 декабря – Новогодняя Москва – 2150р.

31.12.19 – 02.01.2020 – Новогодний Тамбов – пикник в Сосновке – Ивановка – 13900р. + ж/д

27.12.2019 – 05.01.2020 – Франция. Новый 2020 год в Монако – от 43000 руб.

Отправление от площади Славы. Приём заявок по адресу: Балашиха, пр. Ленина, 40, бассейн «Альбатрос»

8-495-518-35-81, 8-925-517-35-29
www.baltyr.ru

АРЕНДА
ОФИСЫ С РЕМОНТОМ
1 000 Р м²/в месяц ВСЕ ВКЛЮЧЕНО
- все коммуникации
- высокие потолки
- вместительная парковка
- круглосуточная охрана

www.galion-center.ru

КОНКУРС

Лучший по профессии

Пожарные Балашихи вошли в число лучших в Подмосковье

Пожарные Балашихи вошли в число призёров смотра-конкурса «Лучший по профессии». Финал состязаний прошёл на базе спортивного комплекса «Юность» в Павловском Посаде 2 октября.

Лучшие сотрудники двадцати одного территориального управления Мособлпожспаса отвечали на теоретические вопросы по своей специальности и демонстрировали профессиональные навыки. Диспетчеры сдавали только теорию, а пожарные, командиры отделений и начальники караулов по физической подготовке сдавали стометровку и подтягивание, демонстрировали пожарно-строевую подготовку, выполняли нормативы по надеванию боевой одежды, проведению проверки по газодымозащитной службе, вязке двойной спасательной петли с надеванием её на пострадавшего и закреплению верёвки за конструкцию.

«Впервые с начала проведения смотра-конкурса мы ввели отработку норматива «Подъём по штурмовой лестнице». Это связано с тем, что наш представитель из Подольского территориального управления в этом году принимал участие в смотре-конкурсе «Лучший по профессии пожарный» на общероссийском уровне, где вместо «трёхколенки» была именно штурмовая лестница. Норматив выполняется в боевой одежде, с боевыми лестницами. Также на общероссийском конкурсе пожарные преодолевают стометровую полосу препятствий. У нас в положении о конкурсе такой норматив тоже присутствует, и мы бы хотели его опробовать. Но по просьбе руководителей территориальных управлений в этот раз делать этого не стали, так как преодолевать забор в боевой каске тяжело, могут быть травмы, нужно хорошо готовиться. Возможно, в будущем мы включим этот норматив в программу», — рассказал начальник управления профессиональной подготовки и аттестации Мособлпожспаса **Алексей ПРУДНИКОВ**.

Он также отметил, что представители Шатурского территориального управления показали отличный от других способ вязки двойной спасательной петли с надеванием её на пострадавшего — более лёгкий и быстрый. Этот опыт будет полезно перенять другим спасателям.

По итогам конкурса балашихинские спасатели заняли призовые места во всех четырёх профессиях. Лучшим командиром отделения Московской области среди работников Мособлпожспаса стал Алексей Козырев из 201-й пожарно-спасательной части. На вторых местах в своих номинациях — начальник караула 202-й пожарной части Дмитрий Скорякин и пожарный 201-й пожарно-спасательной части Сергей Белов. Диспетчер 201-й пожарно-спасательной части занял третье место.

ББ

ПРОИСШЕСТВИЯ

ДВЕ СМЕРТИ

Мужчина и его двухмесячный сын найдены мёртвыми в Балашихе. Следователи устанавливают обстоятельства произошедшего.

Назначено проведение судебно-медицинской экспертизы тела погибшего ребёнка для установления точной причины смерти. По предварительным данным, ребёнок мог захлебнуться во время или после кормления. Тело мужчины найдено под окнами многоквартирного дома с признаками падения с высоты. По результатам проверки будет принято процессуальное решение.

ПОЗАРИЛСЯ НА НОУТБУК

В Балашихе полицейские задержали подозреваемого в совершении квартирной кражи.

В дежурную часть отдела полиции Железнодорожного поступило заявление от местной жительницы. Неизвестные похитили из её квартиры ноутбук. Сумма ущерба оценивается в 23 тысячи рублей. По подозрению в совершении преступления задержан 37-летний мужчина. Следственным управлением возбуждено уголовное дело по признакам преступления, предусмотренного ст. 158 Уголовного кодекса Российской Федерации «Кража». Мужчине грозит лишение свободы на срок до 10 лет.

СОЛЯРИС В ОГНЕ

Пожарные потушили загоревшуюся машину на улице Октябрьской в Балашихе.

Сообщение о возгорании автомобиля Hyundai Solaris у дома №13 поступило оперативному дежурному ночью 9 октября. Меньше чем через полчаса после поступившего вызова сотрудники пожарной охраны потушили горящий автомобиль. В тушении пожара задействовали 11 человек и три единицы техники. Пострадавших нет.

О ВРЕДЕ НАРКОТИКОВ

Студентам Балашихинского техникума напомнили о вреде наркотиков.

Полицейские Балашихи совместно с председателем общественного совета при МУ МВД «Балашихинское» Сергеем Яковлевым прочитали лекцию «Мы против наркотиков». Полицейские рассказали студентам о вреде курения, употребления спиртных напитков и наркотических веществ и ответственности за их распространение. В завершение детям показали обучающий фильм.

Более 110 000 граждан законно списали свои долги!

Личное банкротство шагает по стране – процедура легального списания всех долговых обязательств становится в России все популярнее.

По официальным данным НБКИ, уже более 100 000 граждан официально избавились от всех своих долговых обязательств, объявив себя банкротами в соответствии с Федеральным законом № 127-ФЗ. Эти счастливчики больше ничего не должны банкам, микрофинансовым организациям, судебным приставам, компаниям ЖКХ, кредиторам по распискам и даже ФНС. При этом россиян, которые обязаны начать банкротство в соответствии с законом, в нашей стране в 10 раз больше – более 1 000 000 человек, а потенциальных банкротов – более 3 000 000 человек!

Почему же процент граждан, воспользовавшихся своим законным правом на свободу от долгов, активно растет? Комментирует Татьяна Ли, управляющая офисом Банкротного Бюро №1 в Балашихе: «У любого должника есть всего два легальных способа избавиться от долговых обязательств: заплатить всю сумму или оформить личное банкротство. К сожалению, некоторые граждане просто не знают об имеющейся у них возможности снять с себя долговое бремя через банкротство или, серьезно заблуждаясь, не верят в его успешность. Они предпочитают перезанимать все большие суммы, чтобы внести очередной платеж, отдавать судебным приставам половину своей зарплаты или пенсии, постоянно экономить, покупая себе только самое необходимое. Но времена рабства прошли, и современный человек так жить не должен. При этом институт личного банкротства давно и успешно работает в других странах: США, Евросоюзе, Японии, Австралии, Канаде и т.д. Известнейших банкротов вы можете увидеть, просто включив телевизор – это Майк Тайсон, Николас Кейдж, Ким Бессингер и даже президент США Дональд Трамп! Добавьте к ним Марка Твена, Уолта Диснея, Рембранта – и вы поймете, что весь цивилизованный мир прекрасно использует личное банкротство. Неужели мы чем-то хуже?»

Современные технологии позволяют на первой же бесплатной консультации определить, как и когда следует оформить банкротство в каждом конкретном случае. А квалифицированные юристы Банкротного Бюро № 1, крупнейшей российской федеральной компании в данной сфере, уточнят все нюансы и проведут всю процедуру «под ключ».

Комплексная консультация и анализ возможности банкротства полностью бесплатны! Записаться можно по телефону: (495) 741-89-25.
Балашиха, пр. Ленина, д. 25, 10 этаж, офис 1008.2, www.bankrotstvo50.ru

№1 Банкротное Бюро

МОЖНО ЛИ МЕНЯТЬ ХРУСТАЛИК ПРИ САХАРНОМ ДИАБЕТЕ?

Как известно, сахарный диабет — одно из наиболее распространенных эндокринных заболеваний. По статистике, сахарным диабетом болеет от 1,5-3% населения, в развитых странах мира до 5-6%. Основным проявлением сахарного диабета является повышение уровня глюкозы в крови.

Зачастую это заболевание дает осложнения на орган зрения. При диабете поражаются сосуды сетчатки и появляется диабетическая ретинопатия. Самым опасным является тот факт, что данное состояние развивается постепенно. И даже выраженные стадии диабетической ретинопатии могут быть неощутимы для больного. Поэтому пациенты обычно откладывают посещение врача, что крайне отрицательно влияет на процесс лечения.

В Центре микрохирургии глаза «Консилиум» врачи почти каждый день встречаются с пациентами, которые имеют в анамнезе сахарный диабет. При данном заболевании нужно посещать не только эндокринолога, но и офтальмолога. Диагностика пациентов с сахарным диабетом обязательно требует тщательного осмотра сетчатки. При определенных состояниях таким пациентам требуется лазерное лечение.

Но самое частое заблуждение у пациентов,которые имеют в анамнезе сахарный диабет, это то,что им якобы противопоказаны операции на глаза.

Раз и навсегда хотим развеять этот миф. Да, это миф и только! Если у пациента катаракта и сахарный диабет, то это не говорит о том, что нужно терять зрение. Наличие этих заболеваний свидетельствует лишь о том,что нужно контролировать сахарный диабет, состояние сетчатки и лечить катаракту. А самым эффективным лечением катаракты во всем мире является смена хрусталика.

То же самое касается и глаукомы, и других заболеваний. Любое другое заболевание, помимо сахарного диабета, требует отдельного внимания, отдельного лечения. Контроль только диабета не вылечит ни катаракту, ни глаукому, никакое другое заболевание глаз.

Поэтому каждому пациенту с сахарным диабетом обязательно раз в полгода нужно проходить осмотр у врача-офтальмолога. Врач оценит состояние сетчатки, которая в первую очередь страдает при сахарном диабете, посмотрит состояние хрусталика, проверит на отсутствие других патологий.

При сахарном диабете возможна установка хрусталиков разной сложности. Даже при диабете врач может полностью избавить пациента от очков. Сейчас диабет поддается контролю и пациенты с сахарным диабетом не обречены на слепоту. Таким пациентам всего лишь нужно соблюдать рекомендации врача, и сахарный диабет не сможет лишить их полноценной жизни.

КОНСИЛИУМ
ЦЕНТР МИКРОХИРУРГИИ ГЛАЗА
Лицензия ЛО-50-01-009-145
Балашиха, мкр.Железнодорожный, ул.Главная д.7 корп.1 (напротив ДК «Чайка»)
8 (498) 664-49-00; 8 (985) 444-31-96

ИМЕЮТСЯ ПРОТИВОПОКАЗАНИЯ. ПРОКОНСУЛЬТИРУЙТЕСЬ СО СПЕЦИАЛИСТОМ

ПРОДАЁТСЯ ДОМ

Благоустроенный коттедж площадью 278 квадратных метров расположен в 10 километрах от Владимира. Площадь земельного участка — 14 соток.

Отопление газовое. Дом утеплён. Есть холодная и горячая вода. На участке колодец. Есть баня. Канализация — выгребная яма-отстойник.

На кухне: обогреваемый пол, плитка. Кухонный гарнитур со встроенной техникой: плита (стеклокерамика), электрическая духовка, вытяжка.

Коридор: обогреваемый пол, керамогранит.

Ванная: душ, ванна, санузел совмещённый. Отделка — кафельная плитка, тёплый пол.

Холлы первого и второго этажей — с каминами. Полы первого и второго этажей — паркет.

Потолки — подвесные из гипсокартона.

Подвал сухой и теплый. Пол — кафельная плитка, стены окрашены.

Чердачное помещение пригодно для отделки под жилое.

Веранда отделана. Под верандой гараж. Есть мастерская, кладовая, погреб.

В саду растут яблони, груша, слива.

Рядом карьеры, река Клязьма, лесные озера, сосновый лес.

Дорога к дому: асфальт.

Цена: 8 500 000 рублей.

Тел. +7 (920) 911-95-00, Юрий.

НАСЛЕДИЕ

Дарующий радость

Народный артист РСФСР Владимир Кусов жил и учился в Балашихе

Советский и российский театральный деятель, артист и режиссёр кукольного театра Владимир Анатольевич Кусов родился 15 мая 1923 года. Жил и учился в нашем городе.

Сразу после школы ушёл на фронт командиром артиллерийского взвода, окончив курсы в Чкаловском военном училище.

Боевое крещение лейтенант Кусов принял на Дону в составе 9-го артиллерийского корпуса. До конца войны служил на 2-м Белорусском фронте. Удостоен ордена Отечественной войны.

Что именно привело его в профессию, мы доподлинно не знаем, но очень вероятно, что выступления артистов Центрального театра кукол перед фронтовиками. Ведь воздействие их было громадным и поднимало боевой дух.

Человеком наш герой был весёлым по природе, добродушным и скромным — даже на сайтах актёрских биографий удалось найти всего лишь одно его фото.

Начиная с 1947 года в течение полувека В.А.Кусов, образно говоря, проработал за ширмой, в полумраке кукольного театра. Он не снимался в кино, как его коллега Зиновий Гердт, но, видимо, не переживал из-за того, что не был «повсеместно обэкранен».

Сначала актёр Государственного центрального театра кукол под руководством С.В. Образцова, позже — ассистент режиссёра, режиссёр В.А.Кусов сыграл более семидесяти ролей, был сопостановщиком и постановщиком более 20 спектаклей. Отдал служению театру Образцова (первый из режиссёров в нашей стране, которому было присвоено звание Героя Социалистического Труда) 50 лет своей жизни, проработав в нём до самой своей смерти.

Каждый спектакль был спектаклем-поиском, спектаклем экспериментаторским. Для новых постановок придумывали и особую форму ширмы, и неожиданно новых кукол.

Здесь родилась и иная система работы над спектаклем. Всё лучшее, что можно было позаимствовать из опыта режиссуры у драматического театра, из приёмов работы актёра над ролью, Кусов и его коллеги не только использовали, но и дополнили, развили, улучшили.

В этом театре создателем кукол должен быть не столько скульптор, тот, кто делает куклы, сколько актёр, который с ними работает. Главным было — вместе с жизнью вдохнуть в них характер.

Новаторским методом С. В. Образцова было предложение актёрам взять в руки «варежки» с шариками — круглыми головками на указательном пальце — и начать работу над пьесой не каждому в отдельности, а цельной труппой, на репетиции.

В итоге раскрепощённые, счастливые живым творчеством актёры так увлекались переживаниями своих героев, что начинали верить: их «варежки» на руках и они сами — это одно существо. И только потом, поняв характер куклы, за работу принимались скульпторы. И кукольный театр становился... драматическим, потому что актер «врастал» в образ своего героя, переживал и волновался вместе с ним. А от этого и кукла казалась живой, умеющей думать, решать, размышлять.

Именно поэтому настоящий актёр-кукольник, каковым был В.А.Кусов, — это полноценный драматический актёр. И роли его — полновесно характерны, будь то Султан в «Волшебной лампе Аладдина», Ёж в «Теремке», Кот в «Кошкином доме» или целая галерея участников «Необыкновенного концерта»: пианист, укротитель львов, фокусник, танцор танго, Вася Бельведерский, Вольдемар Кыш...

Особо стоит отметить, что В.А.Кусов в 1961 году стал автором идеи создания легендарного спектакля «Божественная комедия».

Однажды он, рассматривая веселые картинки Жана Эффеля «Сотворение мира», решил, что и тема, и забавное её решение близки творческим позициям Центрального театра кукол. Через несколько дней он поделился этой мыслью с главными выдумщиками театра — С.В. Образцовым, С.С. Самодуром, З.Е. Гердтом.

Началась свободная импровизация.

И только после этого появилась пьеса Исидора Штока «Божественная комедия» — тонкая, весёлая, лиричная и очень человечная.

Она шла десятки лет с неизменным аншлагом несмотря на то, что многократно транслировалась по центральному телевидению СССР.

В 1968 году В.А.Кусов выступает режиссёром другого знаменитого, ставшего классикой спектакля — «Необыкновенный концерт». Его обожали и обожают уже три-четыре поколения, и смотреть его можно бесконечно.

Принципы своей работы он раскрыл в интервью по поводу другого спектакля — «Шлягер, шлягер, только шлягер...», поставленного уже в начале перестройки, в 1985 году.

— Театр, — подчёркивал Владимир Анатольевич, — продолжает выступать в жанре пародии против халтуры, штампов, безвкусицы, нередко появляющихся на эстраде. Главный его герой, молодой композитор Федор Бесфамильный, попадает под влияние «дельцов от искусства», которые соблазняют его большими деньгами и лёгкой славой создателя шлягеров, толкают на торг с собственной совестью, талантом. Организуется «производство шлягеров» всех жанров и на любой вкус, начинается спекуляция темой и формой.

Сюжеты наших пародий мы брали из жизни...

Вот праздник на стадионе, посвящённый Дню парикмахера. Всё в нем банально: и полная пафоса речь ведущего, и хор на коньках, и танго в исполнении восходящей звезды эстрады Орфея Хрипунова и жанровой певицы Варвары Стрессовой, выезжающих на автомобиле, и группа в латиноамериканском стиле, выплывающая на ладьях, и рок-группа, спускающаяся на сцену на парашютах.

Или другой пример. Мы все любим выступления детских хоров. Сколько искренности, чистоты, естественности в их пении! Но этим нередко спекулируют, и детские хоры поют на торжествах, далёких от возможного участия в них детей и по теме, и по времени их проведения. Так в спектакле В.А.Кусова появился детский хор, поющий на празднике, посвященном... 200-летию стеклотары.

Узнаваемо? К сожалению...

Умер этот весёлый и, по всей видимости, счастливый человек 2 июня 1997 года. Урна с прахом Владимира Анатольевича захоронена в колумбарии Донского кладбища.

Святослав КОНОВАЛОВ
Использовано интервью И.Леонидовой с В.А.Кусовым «Любить людей и кукол» (журнал «Советская эстрада и цирк». Октябрь 1986 г.) и статья «О советском театре кукол» (http://dramateshka.ru/index.php/history-puppetry).

СТАРЫЕ ФОТО

Инстаграм из прошлого

Фото 1977-го года

Рассказывает Борис ГРИНБЕРГ:

«Коллектив «Криогенмаша» традиционно встречал Новый год во Дворце культуры «Машиностроитель». Этот ДК, относившийся тогда к предприятию, был культурным центром не только микрорайона, но и всего города».

Присылайте свои старые фото на наш электронный адрес: gazeta@bbnews.ru

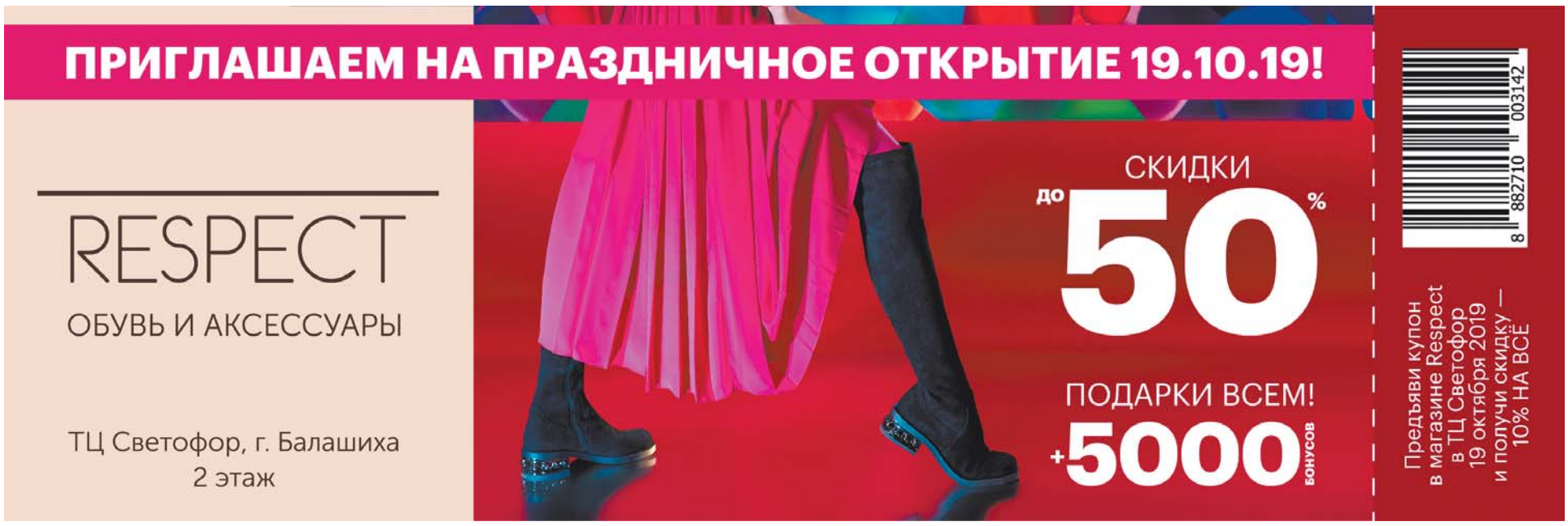

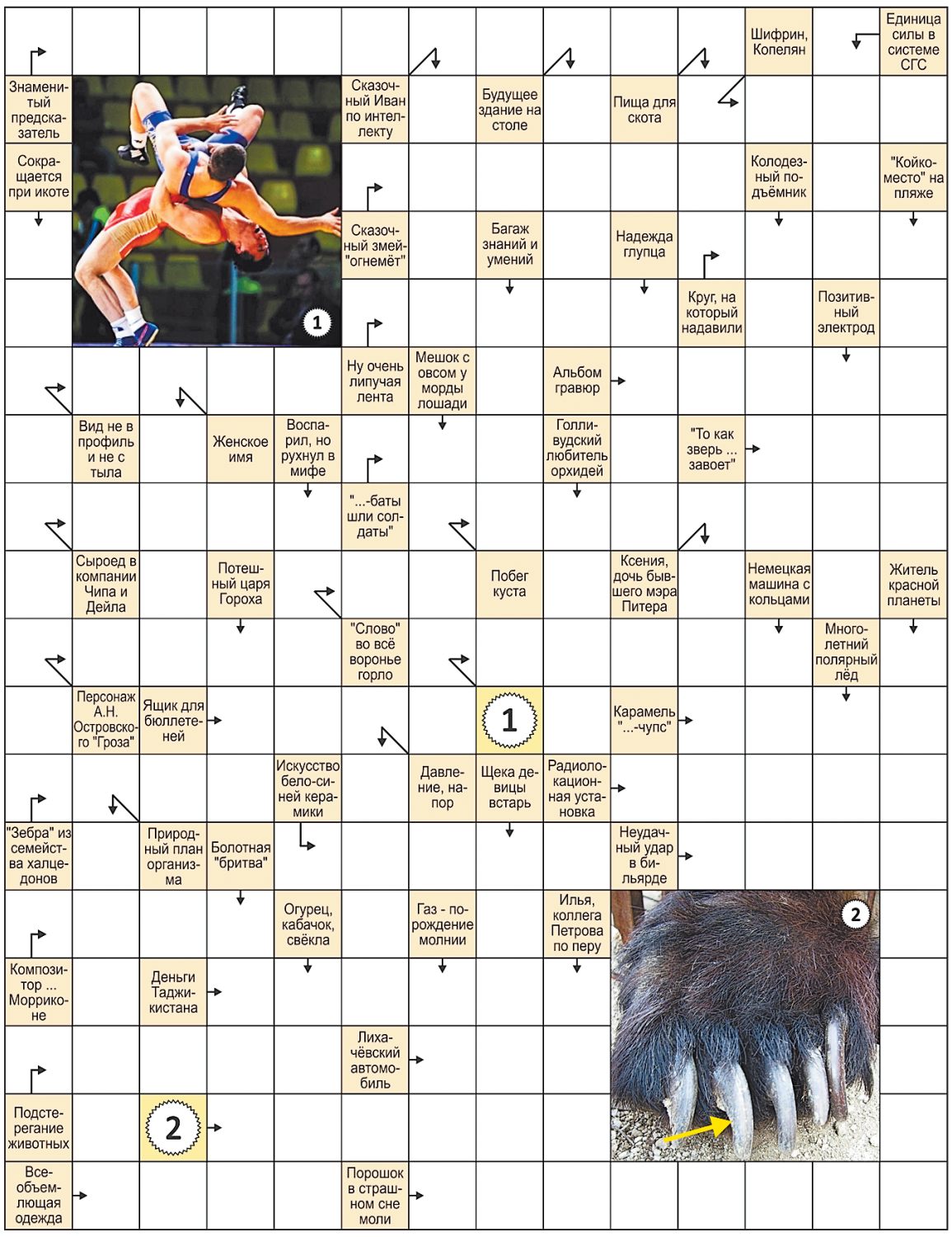

ЖКХ

Изменения в реестр лицензий управляющих компаний

Главное управление Московской области «Государственная жилищная инспекция Московской области» сообщает, что Госжилинспекцией Московской области приняты решения о внесении изменений в реестр лицензий Московской области сведений об осуществлении лицензиатами предпринимательской деятельности по управлению многоквартирными домами, указанными в приложении, в связи с заключением договоров управления.

Так, лицензия № 1264 выдана управляющей организации ООО «КОМФОРТ СЕРВИС», которая осуществляет управление домом №31 в мкр-не Гагарина;

лицензия № 150 выдана управляющей организации ООО «УПРАВЛЯЮЩАЯ КОМПАНИЯ ТЕРМОИНЖСЕРВИС 2», которая осуществляет управление домом №1, Косинское шоссе, в мкр-не Новое Павлино;

лицензия № 42 выдана управляющей компании ООО «АСС», которая осуществляет управление домами №13, 15, 17, 5 по ул. Шестая, мкр-н Ольгино;

лицензия № 1477 выдана управляющей организации ООО «ОНЛАЙН ГРУПП» которая осуществляет управлением домами № 16,15,14, 6,5,3 по Мирскому проезду в мкр-не Салтыковка;

лицензия № 1164 выдана управляющей организации ООО «КВАРТАЛ» которая осуществляет управление домом № 53 по ул. Свердлова;

лицензия № 126 выдана управляющей организации ООО «УК САЛТЫКОВКА-ПРЕСТИЖ», которая осуществляет управление домами № 32, 32А, 32Б, 32В по ул. Черняховского в мкр-не Салтыковка.

На официальном сайте Государственной жилищной инспекции Московской области www.gzhi.mosreg.ru размещена и регулярно обновляется информация об управляющих организациях, прошедших лицензирование.

Госжилинспекция Московской области

ПРОФИЛАКТИКА

Роспотребнадзор проводит горячую линию по вопросам профилактики заболеваемости гриппом и ОРВИ

В Роспотребнадзоре в период с 01 по 16 октября 2019 года работает Всероссийская горячая линия для тематического консультирования граждан по мерам профилактики заболеваемости гриппом и ОРВИ.

Также консультирования проводят специалисты Ногинского территориального отдела Управления Роспотребнадзора по Московской области с 10:00 до 13:00 и с 14:00 до 17:00.

Телефон для обращений жителей Балашихи и Реутова 8(495)529-26-34.

ЖКХ

На вопросы о налоге на профессиональный доход отвечает начальник инспекции

25 октября 2019 года с 11 до 13 часов налогоплательщики, состоящие на налоговом учете в Инспекции ФНС России по городу Балашихе Московской области, могут позвонить по телефону начальнику инспекции 8 495 521-69-98 и задать вопросы по налогу на профессиональный доход, введенному на территории региона с 1 января 2019 года, а также по имущественным налогам физических лиц.

Подробности о новом льготном налоговом режиме можно также узнать на сайте ФНС России npd.nalog.ru.

Большая Балашиха
WWW.BBNEWS.RU

Учредитель газеты и издатель — МАУ ГО Балашиха «ИА «Большая Балашиха»
Свидетельство о регистрации **ПИ № ТУ 50-02418** выдано Управлением Роскомнадзора по Центральному Федеральному округу 09.11.2016
Адрес редакции и издателя: 143900, г. Балашиха, ул. Карбышева, д. 5.
Телефон: 8 (498) 660-85-00
E-mail: gazeta@bbnews.ru
16+

Главный редактор: *Михаил Александрович ЛУКЬЯНЦЕВ*
Начальник отдела печатных и электронных СМИ: *Алексей ХОРОШЕВ*
Верстка и дизайн: *Сергей ЧЕБОТАРЕВ, Наталья КЛАДОВА*
Корректура: *Елена КУЛАЧКИНА*
Фото: *Евгений ДУДИН, Наталия КОНДРАТЬЕВА*

Перепечатка материалов без разрешения редакции запрещена. При использовании и цитировании материалов ссылка обязательна. Редакция не несет ответственности за достоверность информации, содержащейся в рекламных объявлениях и материалах.

Газета «Город Балашиха» распространяется бесплатно. Все рекламируемые товары и услуги имеют сертификаты и лицензии.

Тираж 110 000 экз. Заказ № 37919
Время подписания по графику: 13:00/10.10.2019 г.
Время подписания фактически: 13:00/10.10.2019 г.
Отпечатано в ООО «Полиграфический комплекс». Адрес: 105118, г. Москва, Семеновский переулок, д.15. Тел. 8(495)781-64-11.
Телепрограмма предоставлена компанией АО «Сервис-ТВ»